

RECEBIDO EM
30/10/2023
②

Projeto de Lei de Diretrizes Orçamentárias 2024 Santaluz - Bahia

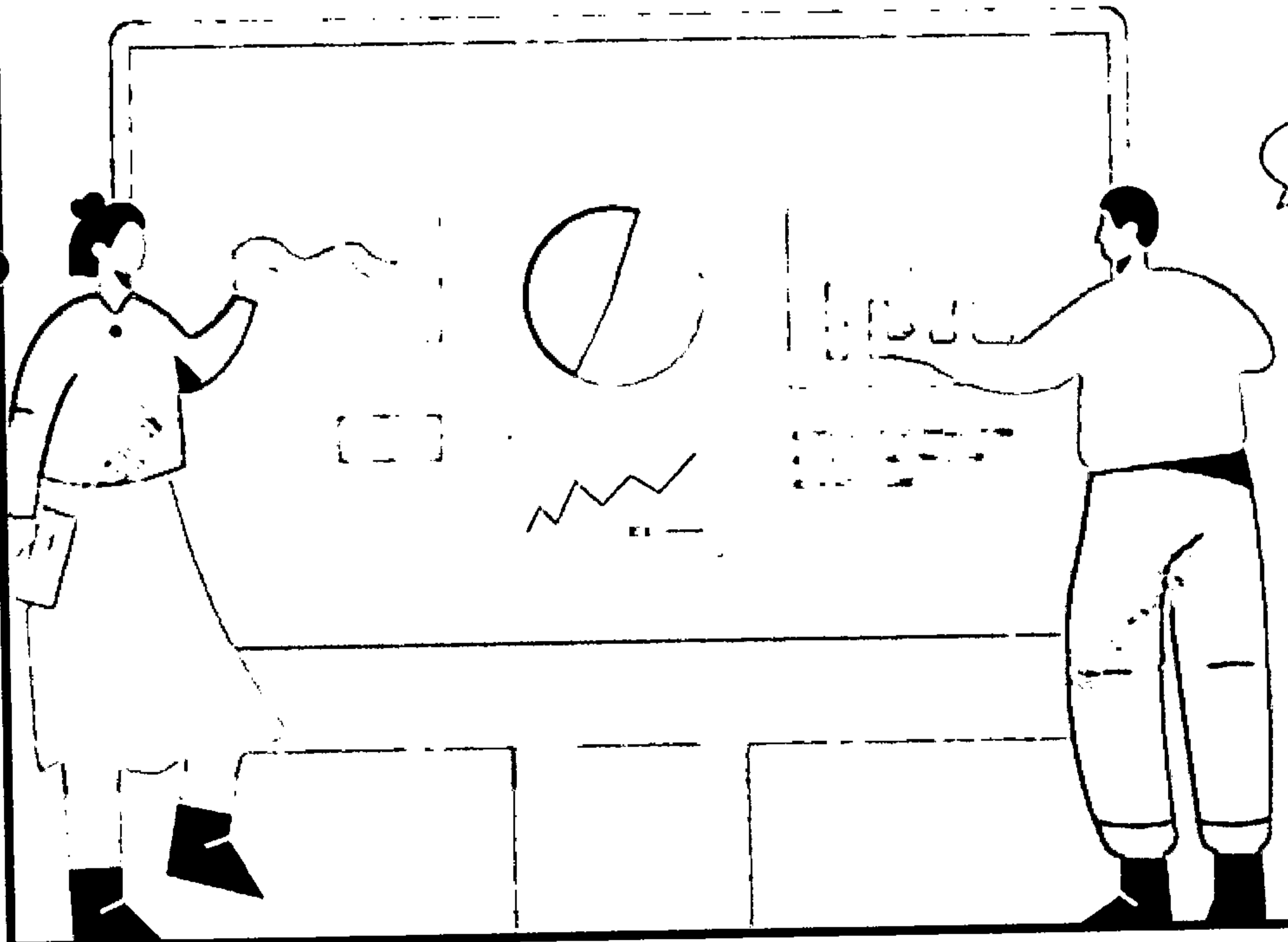



PREFEITURA MUNICIPAL DE SANTALUZ
Av. Getúlio Vargas - Centro Administrativo Cep: 48.880-000 - Santaluz-BA. Telefone: 75
3265-2843 www.santaluz.ba.gov.br



Ofício nº019/2023

Santaluz - BA, 14 de abril de 2023.

Excelentíssimo Senhor Vereador Presidente

Excelentíssimos Senhores Vereadores da Câmara Municipal de Santaluz

Prezados Senhores,

Encaminho à Vossa Excelência e, por seu intermédio, aos ilustres Pares na Câmara Municipal, o apenso Projeto de Lei que dispõe sobre as diretrizes orçamentárias para a elaboração da Lei Orçamentária do exercício de 2024, conforme o disposto no art. 165, § 2º, da Constituição da República.

O projeto de lei em pauta objetiva orientar a elaboração da lei orçamentária anual, atendendo a todos os requisitos legais previstos no art. 165, § 2º, da Constituição da República e na Lei Complementar nº 101/2000,

Os dispositivos constantes no presente projeto de lei são de extrema importância para que a elaboração da lei orçamentária para o exercício de 2024 contenha as bases necessárias para que o Governo Municipal alcance os seus objetivos.

Em cumprimento ao disposto no artigo 4º da Lei Complementar nº 101/2000, integram o projeto de lei de diretrizes orçamentárias:

- Anexo de Metas Fiscais;
- Anexo de Riscos Fiscais.

RECEBIDO EM
14/04/2023



PREFEITURA MUNICIPAL DE SANTALUZ
Av. Getúlio Vargas - Centro Administrativo Cep: 48.880-000 - Santaluz-BA. Telefone: 75
3265-2843 www.santaluz.ba.gov.br



Diante do exposto, Senhor Presidente, submetemos o presente projeto de lei à consideração de Vossa Excelência e nobres Edis, esperando que o mesmo venha a merecer uma acolhida favorável.

Reitero, na oportunidade, a Vossa Excelência e a seus Pares, os meus protestos de estima e consideração.

Atenciosamente,

ARISMARIO BARBOSA
JUNIOR:01654966576

Assinado de forma digital por
ARISMARIO BARBOSA
JUNIOR:01654966576
Dados: 2023.04.14 11:11:12
-03'00"

Arismário Barbosa Júnior
Prefeito Municipal



PREFEITURA MUNICIPAL DE SANTALUZ

Av. Getúlio Vargas - Centro Administrativo Cep: 48.880-000 - Santaluz-BA.
Telefone: 75 3265-2843 www.santaluz.ba.gov.br



PROJETO DE LEI MUNICIPAL Nº 1.678 DE 14 DE ABRIL DE 2023.

Dispõe sobre as diretrizes orçamentárias para o exercício de 2024, na forma que indica e dá outras providências.

O PREFEITO DO MUNICÍPIO DE SANTALUZ, Estado da Bahia, no uso de suas atribuições legais. Faço saber que a **CÂMARA MUNICIPAL DE SANTALUZ**, Estado da Bahia, aprova e eu sanciono a seguinte Lei:

CAPITULO I

DA DISPOSIÇÃO PRELIMINAR

Art. 1º Ficam estabelecidas as Diretrizes Orçamentárias do Município de SANTALUZ, Estado da Bahia, para o exercício de 2024, em conformidade e cumprimento ao disposto no art. 165, § 2º, da Constituição Federal combinado com os artigos 62 e 159, § 2º da Constituição Estadual e da Lei Complementar Federal nº 101, de 4 de maio de 2000, Lei de Responsabilidade Fiscal – LRF, compreendendo:

- I - as metas fiscais e prioridades da Administração Pública Municipal;
- II - a estrutura e organização dos orçamentos;
- III - as diretrizes para a elaboração e execução dos orçamentos do Município e suas alterações;
- IV - as disposições referentes às transferências voluntárias ao setor público e à destinação de recursos ao setor privado e às pessoas físicas;
- V - as disposições relativas à política e à despesa de pessoal do Município;
- VI - as disposições sobre alterações na legislação tributária municipal e medidas para incremento da receita;
- VII - as disposições finais.

CAPÍTULO II

RECEBIDO EM
14/04/2023



PREFEITURA MUNICIPAL DE SANTALUZ

Av. Getúlio Vargas - Centro Administrativo Cep: 48.880-000 - Santaluz-BA.
Telefone: 75 3265-2843 www.santaluz.ba.gov.br



DAS METAS FISCAIS E PRIORIDADES DA ADMINISTRAÇÃO PÚBLICA MUNICIPAL

Art. 2º As prioridades da Administração Pública Municipal para o exercício de 2024, atendidas as despesas que constituem obrigação constitucional ou legal do Município e as de funcionamento dos órgãos, fundos e entidades que integram os Orçamentos Fiscal e da Seguridade Social, são as constantes do Anexo I desta Lei.

Parágrafo único. Com relação às prioridades de que trata o caput deste artigo observar-se-á, ainda, o seguinte:

I - poderão ser alteradas no Projeto de Lei Orçamentária para 2024 se ocorrer a necessidade de ajustes nas diretrizes estratégicas do Município;

II - em caso de necessidade de limitação de empenho e movimentação financeira, os órgãos, fundos e entidades da Administração Pública Municipal deverão ressalvar, sempre que possível, as ações prioritárias vinculadas às prioridades estabelecidas nos termos deste artigo, tendo como referência o que estabelece o artigo 18 desta Lei.

Art. 3º As prioridades e metas da Administração Pública Municipal devem refletir, a todo tempo, os objetivos da política econômica governamental, especialmente aqueles que integram o cenário em que se baseiam as metas fiscais, e também da política social.

Art. 4º As metas fiscais de receitas, despesas, resultados primário e nominal e montante da dívida pública para os exercícios de 2024 e nos dois subsequentes, de que trata o § 1º do art. 4º da Lei Complementar 101, de 4 de maio de 2000 - Lei de Responsabilidade Fiscal - LRF, são as constantes do Anexo II da presente Lei, composto com os seguintes demonstrativos:

a) Demonstrativo I - Metas Anuais

b) Demonstrativo II - Avaliação do Cumprimento das Metas Fiscais do Exercício Anterior;

c) Demonstrativo III - Metas Fiscais Atuais Comparadas com as Metas Fiscais Fixadas nos Três Exercícios Anteriores;

d) Demonstrativo IV - Evolução do Patrimônio Líquido;

e) Demonstrativo V - Origem e Aplicação dos Recursos Obtidos com a Alienação de Ativos;



PREFEITURA MUNICIPAL DE SANTALUZ

Av. Getúlio Vargas - Centro Administrativo Cep: 48.880-000 - Santaluz-BA.
Telefone: 75 3265-2843 www.santaluz.ba.gov.br



- f) Demonstrativo VI - Avaliação da Situação Financeira e Atuarial do Regime Próprio de Previdência Dos Servidores: Tabela 6.a - Receitas e Despesas Previdenciárias do Regime Próprio de Previdência dos Servidores e Tabela 6.b - Projeção Atuarial do Regime Próprio de Previdência dos Servidores;
- g) Demonstrativo VII - Estimativa e Compensação da Renúncia de Receita;
- h) Demonstrativo VIII - Da Margem de Expansão das Despesas Obrigatórias de Caráter Continuado.
- i) Demonstrativo IX - Metodologia e Memória de Cálculo;
- j) Demonstrativo X - Anexo de Metas e Prioridades para o exercício de 2024.

Parágrafo único. As metas fiscais poderão ser ajustadas no Projeto de Lei Orçamentária para 2024, se verificado, quando da sua elaboração, alterações da conjuntura nacional e estadual e dos parâmetros macroeconômicos utilizados na estimativa das receitas e despesas, do comportamento da execução dos orçamentos de 2024, além de modificações na legislação que venham a afetar esses parâmetros.

Art. 5º Os riscos fiscais para o exercício financeiro de 2024, de que trata o § 3º do art. 4º da Lei Complementar 101, de 4 de maio de 2000 - Lei de Responsabilidade Fiscal - LRF, são os constantes do Anexo III da presente Lei.

CAPÍTULO III

DA ESTRUTURA, ORGANIZAÇÃO E DIRETRIZES PARA A ELABORAÇÃO E EXECUÇÃO DOS ORÇAMENTOS E SUAS ALTERAÇÕES.

SEÇÃO I

DA ESTRUTURA E ORGANIZAÇÃO DOS ORÇAMENTOS

Art. 6º O Projeto de Lei Orçamentária de 2024 que o Poder Executivo encaminhará à Câmara Municipal de Vereadores, respeitará o prazo legal estipulado pela lei orgânica, além da mensagem, será composto de:

- I - texto da lei;



PREFEITURA MUNICIPAL DE SANTALUZ

Av. Getúlio Vargas - Centro Administrativo Cep: 48.880-000 - Santaluz-BA.
Telefone: 75 3265-2843 www.santaluz.ba.gov.br



II - anexo dos Orçamentos Fiscal e da Seguridade Social;

III - demonstrativos e informações complementares.

§ 1º O anexo dos Orçamentos Fiscal e da Seguridade Social será composto de quadros ou demonstrativos, com dados consolidados inclusive dos referenciados nos §§ 1º e 2º do art. 2º e no art. 22 da Lei Federal nº 4.320, de 17 de março de 1964, e no art. 5º da Lei Complementar Federal nº 101, de 4 de maio de 2000, Lei de Responsabilidade Fiscal – LRF, observadas as alterações posteriores, contendo:

I - sumário geral da receita e da despesa por funções do Governo;

II - receitas e despesas, segundo as categorias econômicas, de forma a evidenciar o déficit ou superávit corrente, na forma do Anexo nº 1 de que trata o artigo 2º da Lei Federal nº 4.320, de 17 de março de 1964;

III - despesas, segundo as classificações institucional e funcional, assim como da estrutura programática discriminada por programas e ações (projetos, atividades e operações especiais), que demonstre o Programa de Trabalho dos órgãos e entidades da Administração Pública Municipal, direta e indireta;

IV - despesas dos Orçamentos Fiscal e da Seguridade Social, segundo os programas de governo estabelecidos no Plano Plurianual 2022-2025, com seus objetivos detalhados por ações (projetos, atividades e operações especiais);

V - quadro das dotações por órgãos do Governo e da Administração.

§ 2º Os demonstrativos e as informações complementares referidos no inciso III do caput deste artigo compreenderão os seguintes quadros:

I - demonstrativo da evolução da receita e despesa na forma prevista no inciso III do art. 22 da Lei Federal nº 4.320, de 17 de março de 1964;

II - da programação referente à manutenção e desenvolvimento do ensino, de modo a dar cumprimento ao disposto no art. 212 da Constituição Federal;

III - da programação referente à aplicação em ações e serviços públicos de saúde, para dar cumprimento ao estabelecido no art. 77 do Ato das Disposições Constitucionais Transitórias - ADCT da Constituição Federal, inciso III do art. 7º da Emenda Constitucional



PREFEITURA MUNICIPAL DE SANTALUZ

Av. Getúlio Vargas - Centro Administrativo Cep: 48.880-000 - Santaluz-BA.
Telefone: 75 3265-2843 www.santaluz.ba.gov.br



nº 29, de 13 de setembro de 2000, combinado com as determinações contidas na Lei Complementar nº 141, de 13 de janeiro de 2012 e demais legislações pertinentes à matéria;

IV - quadro de pessoal e encargos sociais, a dar cumprimento ao inciso III, alíneas a e b do artigo 20 da Lei Complementar 101, de 04 de maio de 2000;

V - demonstrativo da compatibilidade das ações constantes da Proposta Orçamentária de 2024 com o Plano Plurianual 2022-2025;

VI - demonstrativo da compatibilidade da programação da Lei Orçamentária de 2024 com as metas fiscais estabelecidas no Anexo II da presente Lei.

Art. 7º A receita será detalhada na Lei Orçamentária Anual de forma a identificar a arrecadação segundo as naturezas da receita e fontes de recursos.

§ 1º A classificação da natureza da receita obedecerá a estrutura e os conceitos constantes da Portaria Interministerial STN/SOF nº 163, de 4 de maio de 2001, dos Ministérios da Fazenda e do Planejamento, Orçamento e Gestão, observadas suas alterações posteriores e demais normas complementares pertinentes, notadamente o estabelecido por Portaria Conjunta STN/SOF.

§ 2º A classificação da natureza da receita de que trata o § 1º deste artigo poderá ser detalhada para atendimento às peculiaridades ou necessidades gerenciais da Administração Pública Municipal.

Art. 8º Para fins de integração do planejamento com o orçamento, assim como de elaboração e execução dos orçamentos e dos seus créditos adicionais, a despesa orçamentária será especificada mediante a identificação das classificações institucional e funcional, e segundo sua natureza até o nível de modalidade de aplicação, além da estrutura programática, discriminada em programas e ações (projeto, atividade ou operação especial), de forma a dar transparência aos recursos alocados e aplicados para a consecução dos objetivos governamentais correspondentes.

Art. 9º A despesa orçamentária, com relação à classificação funcional e estrutura programática, será detalhada conforme estabelecido na Lei Federal nº 4.320, de 17 de março de 1964, segundo o esquema atualizado pela Portaria nº 42, de 14 de abril de 1999,



PREFEITURA MUNICIPAL DE SANTALUZ

Av. Getúlio Vargas - Centro Administrativo Cep: 48.880-000 - Santaluz-BA.
Telefone: 75 3265-2843 www.santaluz.ba.gov.br



do Ministério do Planejamento, Orçamento e Gestão, observados os conceitos estabelecidos nos artigos 1º e 2º da referida Portaria nº 42, de 14 de abril de 1999, e descritos nos itens de I a VII do artigo 10º da presente Lei.

§ 1º Para fins de planejamento e orçamento, considera-se categoria de programação os programas de governo constantes do Plano Plurianual, ou nele incorporados mediante lei, e as ações orçamentárias (projeto, atividade e operações especiais) constantes na Lei Orçamentária Anual, ou nela incorporadas mediante crédito adicional especial.

§ 2º Os programas da Administração Pública Municipal a serem contemplados no Projeto da Lei Orçamentária de 2024 serão compostos, no mínimo, de identificação, das respectivas ações (projeto, atividade e operações especiais), e seus recursos financeiros.

§ 3º No Projeto de Lei Orçamentária de 2024 deve ser atribuído a cada ação orçamentária, para fins de processamento, um código sequencial, devendo as modificações propostas nos termos do art. 166 da Constituição Federal preservar os códigos da proposta original.

§ 4º As ações orçamentárias que integram as prioridades constantes da Lei Orçamentária de 2024, além do código a que se refere o parágrafo anterior, constarão do sistema informatizado de planejamento de forma que possibilite sua identificação e acompanhamento durante a execução orçamentária.

§ 5º Cada ação orçamentária estabelecida na Lei Orçamentária de 2024 e em seus créditos adicionais será associada a uma função e uma subfunção e detalhará sua estrutura de custo por categoria econômica, grupo de natureza da despesa e modalidade de aplicação, constante da Portaria Interministerial STN/SOF nº 163, de 4 de maio de 2001, dos Ministérios da Fazenda e do Planejamento, Orçamento e Gestão, com suas alterações posteriores.

§ 6º A subfunção deverá evidenciar cada área da atuação governamental, mesmo que a atuação se dê mediante a transferência de recursos a entidade pública ou privada. Art. 10. Para efeito de elaboração, execução e alteração da Lei Orçamentária Anual, deve-se observar os seguintes parâmetros:



PREFEITURA MUNICIPAL DE SANTALUZ

Av. Getúlio Vargas - Centro Administrativo Cep: 48.880-000 - Santaluz-BA.
Telefone: 75 3265-2843 www.santaluz.ba.gov.br



- I - função, o maior nível de agregação das diversas áreas da despesa que competem ao setor público;
- II - subfunção, uma partição da função visando a agregar determinado subconjunto de despesa do setor público;
- III - programa, o instrumento de organização da ação governamental, visando à concretização dos objetivos pretendidos, sendo mensurado por indicadores estabelecidos no plano plurianual;
- IV - ação orçamentária, como sendo o projeto, a atividade ou a operação especial;
- V - projeto, um instrumento de programação para alcançar o objetivo de um programa, envolvendo um conjunto de operações, limitadas no tempo, das quais resulta um produto que concorre para a expansão ou aperfeiçoamento da ação de governo;
- VI - atividade, um instrumento de programação para alcançar o objetivo de um programa, envolvendo um conjunto de operações que se realizam de modo contínuo e permanente, das quais resulta um produto necessário à manutenção da ação de governo;
- VII - operação especial, o instrumento que engloba despesas que não contribuem para a manutenção das ações de governo, das quais não resulta um produto, e não geram contraprestação direta sob a forma de bens e serviços;
- VIII - Programa de Trabalho, a identificação da despesa compreendendo sua classificação em termos de funções, subfunções, programas, projetos, atividades e operações especiais;
- IX - órgão orçamentário, o maior nível da classificação institucional, que tem por finalidade agrupar unidades orçamentárias;
- X - unidade orçamentária, o órgão, entidade ou fundo da Administração Pública Municipal, direta e indireta, a que serão consignadas dotações na Lei Orçamentária Anual ou em seus créditos adicionais para a execução das ações integrantes do respectivo Programa de Trabalho;
- XI - unidade gestora: unidade orçamentária ou administrativa investida de competência e poder de gerir recursos orçamentários e financeiros, próprios ou decorrentes de descentralização;



PREFEITURA MUNICIPAL DE SANTALUZ

Av. Getúlio Vargas - Centro Administrativo Cep: 48.880-000 - Santaluz-BA.

Telefone: 75 3265-2843 www.santaluz.ba.gov.br



XII - transposição, o deslocamento de uma categoria de programação de um órgão para outro, pelo total ou saldo;

XIII - remanejamento, a mudança de dotações de uma categoria de programação para outra no mesmo órgão;

XIV - transferência, o deslocamento de recursos no âmbito das categorias econômicas de despesas estabelecida em um programa de trabalho, com vistas a prioridades de gastos;

XV - reserva de contingência, a dotação global sem destinação específica a órgão, unidade orçamentária, programa, categoria de programação ou grupo de despesa, que será utilizada como fonte de recursos para atendimento de passivos contingentes, outros riscos e eventos fiscais imprevistos, constituindo-se fonte compensatória para a abertura de créditos adicionais;

XVI - passivos contingentes, questões pendentes de decisão judicial que podem determinar um aumento da dívida pública e, se julgadas procedentes, ocasionarão impacto sobre a política fiscal, a exemplo de ações trabalhistas e tributárias; fianças e avais concedidos em empréstimos, garantias concedidas em operações de crédito e outros riscos fiscais imprevistos;

XVII - créditos adicionais, as autorizações de inclusão de programas e ações não computadas ou insuficientemente dotadas que modifiquem, o valor original das ações da Lei de Orçamento;

XVIII - crédito adicional suplementar, as autorizações de despesas destinadas a reforçar dotações de ações (projetos, atividades e operações especiais) e a inclusão ou alteração de categoria econômica e de grupo de natureza da despesa em projeto, atividade ou operação especial constantes da Lei Orçamentária e de seus créditos, que modifiquem o valor global dos mesmos;

XIX - crédito adicional especial, as autorizações que visam à inclusão de novos programas e ações (projetos, atividades e operações especiais), mediante lei específica, não computada na Lei Orçamentária;

XX - crédito adicional extraordinário: as autorizações de despesas, mediante decreto do Poder Executivo Municipal e posterior comunicação ao Legislativo, destinadas a atender



PREFEITURA MUNICIPAL DE SANTALUZ

Av. Getúlio Vargas - Centro Administrativo Cep: 48.880-000 - Santaluz-BA.
Telefone: 75 3265-2843 www.santaluz.ba.gov.br



necessidades imprevisíveis e urgentes em caso de guerra, comoção interna ou calamidade pública;

XXI - Quadro de Detalhamento da Despesa - QDD: instrumento que detalha, operacionalmente, ações (projetos, atividades e operações especiais) constantes da Lei Orçamentária Anual, especificando a categoria econômica, o grupo de despesa, a modalidade de aplicação, o elemento de despesa e a fonte de recursos, constituindo-se em ferramenta de execução orçamentária e gerência;

XXII - alteração do Detalhamento da Despesa - a inclusão ou alteração de grupo de despesa, modalidade de aplicação, elementos de despesas e ou fontes de recursos, dentro do mesmo projeto, atividade, operação especial, categoria econômica, grupo de despesa e modalidade de aplicação, sem alterar o valor global do projeto, atividade ou operação especial.

Art. 10. O orçamento fiscal compreenderá a receita e a programação da despesa dos Poderes do Município, seus fundos, órgãos, autarquias e fundações instituídas e mantidas pelo Poder Público.

Parágrafo único. A totalidade das receitas e despesas de cada autarquia e fundação constará no orçamento fiscal, mesmo que as entidades não tenham qualquer parcela de sua despesa financiada com recursos transferidos do Tesouro Municipal.

Art. 11. O orçamento da seguridade social abrangerá os recursos e as programações dos órgãos e entidades da administração direta ou indireta do Município, inclusive seus fundos e fundações que atuem nas áreas de saúde, previdência e assistência social.

Parágrafo único. As despesas com ações e serviços de saúde, realizadas pelo Município, deverão ser financiadas com recursos alocados por meio do Fundo Municipal de Saúde, nos termos do art. 77, § 3º, do Ato das Disposições Constitucionais Transitórias - ADCT, combinado com a Lei Complementar nº 141, de 13 de janeiro de 2012, Portaria nº 3.992, de 28 de dezembro de 2017 do Ministério da Saúde e suas alterações.

SEÇÃO II



PREFEITURA MUNICIPAL DE SANTALUZ

Av. Getúlio Vargas - Centro Administrativo Cep: 48.880-000 - Santaluz-BA.
Telefone: 75 3265-2843 www.santaluz.ba.gov.br



DAS DIRETRIZES PARA A ELABORAÇÃO E EXECUÇÃO DOS ORÇAMENTOS E SUAS ALTERAÇÕES

Art. 12. A elaboração do Projeto da Lei Orçamentária de 2024 obedecerá aos princípios da unidade, universalidade, anualidade, exclusividade, equilíbrio, legalidade, publicidade e da não-afetação da receita, estimando a Receita e fixando a Despesa, sendo estruturado e organizado na forma da presente Lei, e na Lei Complementar Federal nº 101, de 4 de maio de 2000 Lei de Responsabilidade Fiscal – LRF e, no que couber, na Lei Federal nº 4.320, de 17 de março de 1964.

Parágrafo único. Além de observar as demais diretrizes estabelecidas na presente Lei, a elaboração, a aprovação e a execução dos orçamentos fiscal e da seguridade social serão orientadas para:

I - atingir as metas fiscais relativas a receitas, despesas, resultados primário e nominal e montante da dívida pública consolidada e líquida estabelecida no Anexo II desta Lei, conforme previsto nos §§ 1º e 2º, do art. 4º, da Lei Complementar nº 101, de 4 de maio de 2000, Lei de Responsabilidade Fiscal – LRF;

II - evidenciar a responsabilidade da gestão fiscal, compreendendo uma ação planejada e transparente, mediante o acesso público às informações relativas ao orçamento anual, inclusive por meios eletrônicos e através da realização de audiências ou consultas públicas;

III - aumentar a eficiência na utilização dos recursos públicos disponíveis e elevar a eficácia dos programas por eles financiados;

IV - garantir o atendimento de passivos contingentes e outros riscos fiscais capazes de afetar as contas públicas, constantes do Anexo III da presente Lei.

Art. 13. A alocação dos recursos na Lei Orçamentária Anual, em seus créditos adicionais e na respectiva execução, observadas as demais diretrizes desta Lei e tendo em vista propiciar o controle de custos, o acompanhamento, o monitoramento e a avaliação dos resultados das ações de governo, será feita:

I - por programa e ação (projeto, atividade e operação especial), com a identificação das classificações orçamentária funcional-programática da despesa pública;



PREFEITURA MUNICIPAL DE SANTALUZ

Av. Getúlio Vargas - Centro Administrativo Cep: 48.880-000 - Santaluz-BA.
Telefone: 75 3265-2843 www.santaluz.ba.gov.br



II - diretamente à unidade orçamentária responsável pela execução da ação (projeto, atividade ou operação especial) correspondente, segundo os critérios da classificação institucional da despesa pública.

Art. 14. A estimativa de receita será feita com a observância estrita das normas técnicas e legais e considerando os efeitos das alterações da legislação, da variação dos índices de preços, do crescimento econômico ou de qualquer outro fator relevante.

Art. 15. A receita municipal será constituída da seguinte forma:

I - dos tributos de sua competência;

II - das transferências constitucionais;

III - das atividades econômicas que, por conveniência, o Município venha a executar;

IV - dos convênios firmados com órgãos e entidades da Administração Pública Federal, Estadual ou de outros Municípios ou com Entidades e Instituições Privadas Nacionais e Internacionais, firmados mediante instrumento legal;

V - das oriundas de serviços executados pelo Município;

VI - da cobrança da dívida ativa;

VII - das oriundas de empréstimos e financiamentos devidamente autorizados e contratados;

VIII - dos recursos para o financiamento da Educação, definido pela legislação vigente;

IX - dos recursos para o financiamento da Saúde, definido pela legislação vigente, em especial o art. 77 do Ato das Disposições Constitucionais Transitórias - ADCT da Constituição Federal e Emenda Constitucional nº 29, de 13 de setembro de 2000;

X - de outras rendas.

Art. 16. O projeto de Lei Orçamentária Anual poderá incluir, na composição da receita total do Município, recursos provenientes de operações de crédito, respeitados os limites estabelecidos no art. 167, inciso III, da Constituição Federal, observadas as disposições contidas nos artigos 32 a 37 da Lei Complementar nº 101, 4 de maio de 2000 - Lei de Responsabilidade Fiscal - LRF. § 1º A Lei Orçamentária Anual deverá conter



PREFEITURA MUNICIPAL DE SANTALUZ

Av. Getúlio Vargas - Centro Administrativo Cep: 48.880-000 - Santaluz-BA.
Telefone: 75 3265-2843 www.santaluz.ba.gov.br



demonstrativos especificando, por operação de crédito, as dotações em nível de projetos e atividades financiados por estes recursos.

§ 2º O montante global das operações de crédito interna e externa, realizadas em um exercício financeiro, não poderá ser superior a 16% (dezesesseis por cento) da Receita Corrente Líquida - RCL, conforme determina o art. 7º, I da Resolução nº 43 do Senado Federal e alterações.

Art. 17. A fixação das despesas, além dos aspectos já considerados na presente Lei, deverá adotar metodologia de cálculo compatível com a legislação aplicável, considerando se o comportamento das despesas em anos anteriores e os efeitos decorrentes das decisões judiciais e, observará prioritariamente os gastos com:

I - pessoal e encargos sociais;

II - serviços da dívida pública municipal;

III - a aplicação mínima em ações e serviços públicos de saúde, para cumprimento do disposto na Emenda Constitucional Federal nº 29, de 13 de setembro de 2000;

IV - a aplicação mínima na manutenção e desenvolvimento do ensino, para cumprimento do disposto no art. 212 da Constituição Federal, destacando as dotações do Fundo de Manutenção e Desenvolvimento da Educação Básica e de Valorização dos Profissionais de Educação - FUNDEB, nos termos das Leis nº 14.113, de 25 de dezembro de 2020, e nº 14.276 de 27 de dezembro de 2021 que o regulamentaram;

V - as obrigações assumidas em contratos de operações de crédito, em convênios ou outros instrumentos congêneres;

VI - projetos e obras em andamento, cuja realização física prevista, até o final do exercício de 2024 seja de, no mínimo, 25% (vinte e cinco por cento) do total programado, independentemente da execução financeira, excluindo-se, dessa regra, os projetos, inclusive suas etapas, que sejam atendidos com recursos oriundos de operações de crédito ou convênios.

§ 1º As receitas não vinculadas serão, prioritariamente, alocadas para atender às despesas com pessoal e encargos sociais, nos limites previstos na Lei Complementar nº 101, de 4 de maio de 2000 - Lei de Responsabilidade Fiscal - LRF, e serviços da dívida, somente



PREFEITURA MUNICIPAL DE SANTALUZ

Av. Getúlio Vargas - Centro Administrativo Cep: 48.880-000 - Santaluz-BA.

Telefone: 75 3265-2843 www.santaluz.ba.gov.br



podendo ser programados para outros custeios administrativos e despesas de capital, após o atendimento integral dos aludidos gastos.

§ 2º As atividades de manutenção básica terão preferência sobre as ações que visem a sua expansão.

Art. 18. Na proposta da Lei Orçamentária de 2024, e seus créditos adicionais, os Programas de Trabalho da Administração Pública Municipal, direta e indireta, deverão observar as seguintes regras:

I - as ações programadas deverão contribuir para a consecução das metas estabelecidas no Plano Plurianual 2022-2025;

II - os investimentos com duração superior a um exercício financeiro somente serão contemplados quando previstos no Plano Plurianual ou autorizada a sua inclusão em lei, conforme disposto no § 1º do art. 167 da Constituição Federal e no § 5º do art. 5º da Lei Complementar nº 101, de 4 de maio de 2000 - Lei de Responsabilidade Fiscal - LRF;

III - a destinação de recursos para novos projetos somente será permitida depois de adequadamente atendidos os projetos em andamento e as despesas de conservação do patrimônio público, conforme disposto no art. 45 da Lei Complementar nº 101, de 4 de maio de 2000 - Lei de Responsabilidade Fiscal - LRF, e as seguintes condições:

a) os recursos para novos projetos deverão ser suficientes para a execução integral de uma ou mais unidades ou a conclusão de uma etapa, se sua duração compreender mais de um exercício, observadas as disposições previstas no inciso II deste artigo;

b) será assegurada alocação de contrapartida para projetos que contemplem financiamentos;

c) não poderão ser programados novos projetos que não tenham viabilidade técnica, econômica e financeira.

Art. 19. A Lei Orçamentária Anual conterà dotação global denominada "Reserva de Contingência", constituída exclusivamente dos recursos do Orçamento Fiscal, em montante equivalente a no mínimo 0,5% (cinco décimos por cento) da receita corrente líquida do Município, apurada nos termos do inciso IV do art. 2º da Lei Complementar nº 101, de 4 de maio de 2000 - Lei de Responsabilidade Fiscal - LRF, a ser utilizada no



PREFEITURA MUNICIPAL DE SANTALUZ

Av. Getúlio Vargas - Centro Administrativo Cep: 48.880-000 - Santaluz-BA.

Telefone: 75 3265-2843 www.santaluz.ba.gov.br



atendimento a passivos contingentes e outros riscos e eventos fiscais imprevistos, conforme preconizado na alínea b do inciso III do art. 5º do referido dispositivo legal, inclusive na abertura de créditos adicionais para atender a demais riscos previstos no Anexo III da presente Lei.

Art. 20. A proposta orçamentária da Administração Pública Municipal terá seus valores atualizados a preços médios esperados em 2024, adotando-se na sua projeção ou atualização o Índice Nacional de Preços ao Consumidor Amplo - IPCA Disponibilidade do IBGE.

Art. 21. As receitas diretamente arrecadadas e vinculadas das autarquias e fundações instituídas e mantidas pelo Poder Público Municipal, serão destinadas, por ordem de prioridade:

I - aos custeios administrativo e operacional, inclusive pessoal e encargos sociais;

II - ao pagamento de juros, encargos e amortização da dívida;

III - às obrigações assumidas em contratos de operações de crédito, convênios ou outros instrumentos congêneres;

IV - aos investimentos necessários ao atendimento das demandas sociais.

§ 1º A programação das demais despesas de capital, com os recursos referidos no caput deste artigo, poderá ser feita quando prevista em contratos e convênios ou desde que atendidas plenamente as prioridades indicadas e os recursos sejam provenientes da economia com os gastos de outras despesas correntes.

§ 2º A programação da despesa à conta de recursos oriundos dos Orçamentos Fiscal e da Seguridade Social observará a destinação e os valores constantes do respectivo orçamento.

§ 3º Os órgãos, os fundos e as entidades da Administração Pública Municipal, responsáveis direta ou indiretamente pela execução das ações de um Programa de Trabalho, serão identificados na proposta orçamentária como unidades orçamentárias.

§ 4º As dotações atribuídas às unidades orçamentárias, na Lei Orçamentária Anual ou de crédito adicional, poderão ser executadas por unidades gestoras de um mesmo ou de



PREFEITURA MUNICIPAL DE SANTALUZ

Av. Getúlio Vargas - Centro Administrativo Cep: 48.880-000 - Santaluz-BA.
Telefone: 75 3265-2843 www.santaluz.ba.gov.br



outro órgão da administração integrante dos orçamentos fiscal e da seguridade social, mediante a descentralização interna ou externa de crédito, respectivamente.

Art. 22. A Lei Orçamentária Anual estimará a receita e fixará a despesa dentro da realidade, capacidade econômico-financeira e das necessidades do Município.

Art. 23. Visando garantir a autonomia orçamentária, administrativa e financeira ao Poder Legislativo Municipal, ficam estipulados os seguintes limites para a elaboração de sua proposta orçamentária anual:

I - as despesas com pessoal e encargos sociais observarão ao disposto no art. 46 desta Lei, bem como na Emenda Constitucional nº 25, de 14 de fevereiro de 2000;

II - as despesas com custeio administrativo e operacional e as despesas com ações de expansão serão realizadas de acordo com a disponibilidade de recursos, dentro do limite estabelecido pela Emenda Constitucional referida no inciso anterior.

Parágrafo único. Na elaboração de sua proposta orçamentária anual, a Câmara Municipal obedecerá, também, aos princípios constitucionais da economicidade e da razoabilidade.

Art. 24. A proposta orçamentária anual da Câmara Municipal deverá ser encaminhada ao Poder Executivo Municipal, até o dia 30 de julho de 2023, exclusivamente para efeito de sua consolidação na proposta de Orçamento do Município, não cabendo qualquer tipo de análise ou apreciação de seus aspectos de mérito e conteúdo, por parte do Poder Executivo, atendidos os princípios constitucionais e da Lei Orgânica Municipal a respeito.

Art. 25. Os órgãos, fundos e entidades da administração indireta deverão entregar suas respectivas propostas orçamentárias ao órgão encarregado da elaboração do orçamento, até o dia 30 de julho de 2023, observados os parâmetros e diretrizes estabelecidos nesta Lei, para fins de consolidação do projeto de lei orçamentária.

Art. 26. O órgão responsável pelo Setor Jurídico encaminhará ao órgão encarregado da elaboração do orçamento, até 30 de julho de 2023, a relação dos débitos atualizados e constantes de precatórios judiciais a serem incluídos na proposta orçamentária para o exercício de 2024, conforme determina o art. 100, da Constituição Federal, alterado pela Emenda Constitucional nº 94, de 15 de dezembro 2016, discriminada por órgão da



PREFEITURA MUNICIPAL DE SANTALUZ

Av. Getúlio Vargas - Centro Administrativo Cep: 48.880-000 - Santaluz-BA.
Telefone: 75 3265-2843 www.santaluz.ba.gov.br



administração direta, autarquias, fundações e fundos e por grupos de despesa, especificando:

I - número e data do ajuizamento da ação ordinária;

II - número e tipo do precatório;

III - tipo da causa julgada;

IV - data da autuação do precatório;

V - nome do beneficiário;

VI - valor a ser pago; e,

VII - data do trânsito em julgado.

Parágrafo único. A inclusão de recursos na Lei Orçamentária Anual será realizada de acordo com os seguintes critérios e prioridades, respeitada a ordem cronológica:

I - precatórios de natureza alimentícia cujos titulares tenham 60 (sessenta) anos de idade ou mais na data de expedição do precatório, ou seja, portadores de doença grave;

II - os demais precatórios de natureza alimentícia,

III - precatórios de natureza não alimentícia, com valor não superior a 20 (vinte) salários mínimos, cujo pagamento deverá ser efetuado em parcela única;

IV - precatórios de natureza não alimentícia, com valor superior a 20 (vinte) salários mínimos, cujo pagamento poderá ser efetuado de forma parcelada, vedado o comprometimento mensal superior a 2% (dois por cento) do Fundo de Participação do Município;

V - precatórios originários de desapropriação de imóvel residencial do credor, desde que comprovadamente único à época de imissão da posse, cujos valores ultrapassem o limite do inciso III, serão divididos em 2 (duas) parcelas, iguais e sucessivas.

Art. 27. As propostas de modificação do projeto de Lei Orçamentária Anual serão apresentadas:



PREFEITURA MUNICIPAL DE SANTALUZ

Av. Getúlio Vargas - Centro Administrativo Cep: 48.880-000 - Santaluz-BA.
Telefone: 75 3265-2843 www.santaluz.ba.gov.br



I - na forma das disposições constitucionais e no estabelecido na Lei Orgânica do Município;

II - acompanhadas de exposição de motivos que as justifiquem.

§1º Os projetos de lei relativos a créditos adicionais especiais serão apresentados na forma e com o detalhamento estabelecido na Lei Orçamentária Anual.

§2º Acompanharão os projetos de lei relativos a créditos adicionais especiais exposições de motivos circunstanciadas que os justifiquem.

§3º Cada projeto de lei deverá restringir-se a um único tipo de crédito adicional, conforme definido no art. 41, I e II, da Lei no 4.320, de 17 de março de 1964.

§4º Nos casos de créditos à conta de recursos do excesso de arrecadação, as exposições de motivos conterão a atualização das estimativas de receitas para o exercício, evidenciando o excesso apurado ou sua tendência para o exercício.

Art. 28. Na apreciação pelo Poder Legislativo Municipal do projeto de Lei Orçamentária Anual, as emendas somente poderão ser aprovadas caso:

I - sejam compatíveis com o Plano Plurianual 2022-2025 e com esta Lei.

II - indiquem os recursos necessários, admitidos, apenas, os provenientes de anulação de despesas, excluídas as que incidam sobre:

a) dotação para pessoal e seus encargos;

b) serviço da dívida,

III - sejam relacionadas com:

a) correção de erros ou omissões; ou

b) dispositivos do texto do projeto de Lei .

§ 1º As emendas deverão indicar, como parte da justificativa:

I - no caso de incidirem sobre despesas com investimentos, a viabilidade econômica e técnica do projeto durante a vigência da lei orçamentária anual;



PREFEITURA MUNICIPAL DE SANTALUZ

Av. Getúlio Vargas - Centro Administrativo Cep: 48.880-000 - Santaluz-BA.
Telefone: 75 3265-2843 www.santaluz.ba.gov.br



II - no caso de incidirem sobre despesas com ações de manutenção, a comprovação de não inviabilização operacional da entidade ou órgão cuja despesa é reduzida.

§2º A correção de erros ou omissões será justificada circunstancialmente e não implicará a indicação de recursos para aumento de despesas previstas no projeto de Lei Orçamentária.

§3º O Poder Legislativo dará ampla divulgação, inclusive em meios eletrônicos de acesso público, ao Projeto de Lei, às Emendas e ao Parecer Final das emendas apresentadas.

Art. 29. A criação de novos projetos ou atividades por emenda Parlamentar, além dos constantes da proposta de Lei Orçamentária Anual, somente será admitida mediante a redução de dotações alocadas a outros projetos ou atividades, observadas as disposições constitucionais, o estabelecido na Lei Orgânica do Município e nesta Lei.

Art. 30. A elaboração do projeto, a aprovação e a execução da Lei Orçamentária de 2024 deverão ser realizadas de modo a evidenciar a Transparência da Gestão Fiscal, observando o princípio da publicidade e permitindo-se um amplo acesso da sociedade a todas as informações relativas a cada etapa do processo orçamentário.

Art. 31. O Chefe do Poder Executivo Municipal adotará mecanismos para assegurar a participação social na indicação de novas prioridades na elaboração da Lei Orçamentária de 2024, bem como no acompanhamento e execução dos projetos contemplados.

Parágrafo único. Os mecanismos previstos no caput deste artigo serão operacionalizados:

I - mediante audiências públicas, com a participação da população em geral, de entidades de classe, setores organizados da sociedade civil e organizações não governamentais;

II - pela seleção dos projetos prioritários, por cada área considerada, a serem incorporados na proposta orçamentária do exercício; ou

III - por qualquer outro mecanismo, instrumento ou metodologia que assegure a participação social.



PREFEITURA MUNICIPAL DE SANTALUZ

Av. Getúlio Vargas - Centro Administrativo Cep: 48.880-000 - Santaluz-BA.
Telefone: 75 3265-2843 www.santaluz.ba.gov.br



Art. 32. O Poder Executivo poderá enviar mensagem ao Poder Legislativo para propor modificações no projeto de Lei Orçamentária enquanto não iniciada na comissão técnica a votação da parte cuja alteração é proposta.

Art. 33. Os recursos que, em decorrência de veto, emenda ou rejeição parcial do Projeto de Lei Orçamentária, ficarem sem despesas correspondentes, poderão ser utilizados mediante créditos especiais ou suplementares, com prévia e específica autorização legislativa, conforme estabelece o § 8º do art. 166 da Constituição Federal.

Art. 34. Sancionada e promulgada a Lei Orçamentária Anual, será aprovado e publicado, para efeito de execução orçamentária, o Quadro de Detalhamento da Despesa - QDD relativos aos Programas de Trabalho integrantes da Lei Orçamentária Anual.

§1º As atividades, projetos e as operações especiais serão detalhados, no Quadro de Detalhamento da Despesa - QDD, por Categoria Econômica, Grupo de Natureza de Despesa, Modalidade de Aplicação, Elemento de Despesa e Fonte de Recursos;

§2º O Quadro de Detalhamento da Despesa - QDD deverá discriminar as atividades, projetos e operações especiais consignados a cada Órgão e Unidade Orçamentária, especificando a Categoria Econômica, o Grupo de Natureza de Despesa, a Modalidade de Aplicação, Elemento de Despesa e a Fonte de Recursos;

§3º Os Quadros de Detalhamento da Despesa - QDDs serão aprovados, por decreto.

§4º Os Quadros de Detalhamento da Despesa - QDDs poderão ser alterados, no decurso do exercício financeiro, para atender às necessidades de execução Orçamentária, respeitados, sempre, os valores dos respectivos Grupos de Natureza da Despesa, estabelecidos na Lei Orçamentária ou em créditos adicionais regularmente abertos, sendo:

I - No âmbito do Poder Executivo, os Quadros de Detalhamento da Despesa - QDDs poderão ser alterados, no decurso do exercício financeiro, para atender às necessidades de execução Orçamentária, via decreto, do Prefeito Municipal;

II - No âmbito do Poder Legislativo, os Quadros de Detalhamento da Despesa - QDDs, poderão ser alterados, no decurso do exercício financeiro, para atender às necessidades de execução Orçamentária, via ato próprio do Presidente da Câmara de Vereadores.



PREFEITURA MUNICIPAL DE SANTALUZ

Av. Getúlio Vargas - Centro Administrativo Cep: 48.880-000 - Santaluz-BA.
Telefone: 75 3265-2843 www.santaluz.ba.gov.br



Art. 35. A Câmara Municipal deverá encaminhar a Programação de Desembolso Mensal para o exercício de 2024 ao Poder Executivo até 10(dez) dias após a publicação da Lei Orçamentária Anual de 2024. Até 30 (trinta) dias após a publicação da Lei Orçamentária, o Poder Executivo, através de decreto, consolidará e elaborará a programação financeira, visando compatibilizar os gastos com a efetiva arrecadação das receitas e o cronograma de execução mensal de desembolso, conforme estabelecido no art. 8º da Lei Complementar nº 101, de 4 de maio de 2000.

Art. 36. Se verificado, ao final de um bimestre, que a realização da receita está aquém do previsto, os Poderes Executivo e Legislativo promoverão, por atos próprios e nos montantes necessários, nos 30 (trinta) dias subsequentes, limitação de empenho e movimentação financeira, para adequar o cronograma de execução mensal de desembolso ao fluxo da receita realizada, visando atingir as metas fiscais estabelecidas para o exercício de 2024, em conformidade com o disposto nos artigos 8º e 9º da Lei Complementar nº 101, de 4 de maio de 2000, observados os seguintes procedimentos:

I - definição do percentual de limitação de empenho e movimentação financeira que caberá a cada Poder, calculado de forma proporcional à participação de cada um no total das dotações fixadas para outras despesas correntes e despesas de capital na Lei Orçamentária de 2024;

II - comunicação, pelo Poder Executivo Municipal, ao Poder Legislativo Municipal do montante que caberá a cada um na limitação de empenho e movimentação financeira, informando os parâmetros utilizados e a reestimativa da receita;

III - a limitação de empenho e movimentação financeira será efetuada na seguinte ordem decrescente:

a) investimentos e inversões financeiras;

b) as despesas atendidas com recursos de contrapartida em operações de créditos e convênios;

c) outras despesas correntes.



PREFEITURA MUNICIPAL DE SANTALUZ

Av. Getúlio Vargas - Centro Administrativo Cep: 48.880-000 - Santaluz-BA.
Telefone: 75 3265-2843 www.santaluz.ba.gov.br



Parágrafo único. Caso ocorra a recuperação da receita prevista, total ou parcialmente, far-se-á a recomposição das dotações limitadas de forma proporcional às reduções realizadas.

Art. 37. As propostas de modificação da Lei Orçamentária Anual por crédito adicional especial serão apresentadas na forma e com o detalhamento estabelecido na Lei Orçamentária Anual, de acordo com o § 2º do art. 28 desta Lei.

Art. 38. A reabertura dos créditos especiais e extraordinários será efetivada, no limite dos seus saldos e quando necessária, mediante Decreto do Poder Executivo Municipal, observado o disposto no § 2º do art. 167 da Constituição Federal.

Art. 39. Serão aditados ao orçamento do Município, através da abertura de créditos especiais, os programas que sejam introduzidos ou modificados no Plano Plurianual 2022-2025 durante o exercício de 2024.

Art. 40. O Poder Executivo poderá, mediante decreto, transpor, remanejar ou transferir, total ou parcialmente, as dotações orçamentárias aprovadas na Lei Orçamentária de 2024 e em créditos adicionais, em decorrência da extinção, transformação, transferência, incorporação ou desmembramento de órgãos e entidades, bem como de alterações de suas competências ou atribuições, mantida a estrutura programática e respectivo produto, assim como o correspondente detalhamento por categoria econômica, grupo de natureza da despesa e modalidades de aplicação.

Parágrafo único. A transposição, transferência ou remanejamento não poderá resultar em alteração dos valores das programações aprovadas na Lei Orçamentária de 2024 ou em créditos adicionais, podendo haver, excepcionalmente, ajuste na classificação funcional.

Art. 41. A inclusão ou alteração de categoria econômica, grupo de natureza da despesa, Modalidade de aplicação e fonte de recursos em projeto, atividade ou operação especial constantes da Lei Orçamentária Anual e de seus créditos adicionais, será feita mediante abertura de crédito adicional suplementar e ou alteração Quadro de Detalhamento da Despesa - QDD, através de Decreto do Poder Executivo Municipal, respeitados os objetivos dos mesmos.



PREFEITURA MUNICIPAL DE SANTALUZ

Av. Getúlio Vargas - Centro Administrativo Cep: 48.880-000 - Santaluz-BA.
Telefone: 75 3265-2843 www.santaluz.ba.gov.br



SEÇÃO III

DA DESTINAÇÃO DE RECURSOS AO SETOR PRIVADO

Art. 42. A transferência de recursos a instituições privadas sem fins lucrativos, somente é permitida a título de subvenções sociais, contribuições e auxílios e que preencham uma das seguintes condições:

I - sejam de atendimento direto ao público, de forma gratuita, e reconhecidas de utilidade pública por lei municipal;

II - atendam ao disposto no art. 204 da Constituição Federal, no art. 61 do Ato das Disposições Constitucionais Transitórias - ADCT, na Lei nº 8.742, de 7 de dezembro de 1993, bem como na Lei nº 13.019, de 21 de julho de 2014;

III - sejam qualificadas como Organização da Sociedade Civil de Interesse Público – OSCIP, com Termo de Parceria firmado com o Poder Público, de acordo com a Lei nº 9.790, de 23 de março de 1999, alterada pela Lei nº 10.539, de 23 de setembro de 2002, regulamentada pelo Decreto nº 3.100, de 30 de junho de 1999; ou

IV - sejam qualificadas como Organização Social, com Contrato de Gestão firmado com o Poder Público, de acordo com a Lei nº 9.637, de 15 de maio de 1998.

§ 1º Para habilitar-se ao recebimento de subvenções sociais, contribuições ou auxílios, a entidade privada sem fins lucrativos deverá apresentar declaração de funcionamento regular dos últimos 2 (dois) anos, emitida no exercício de 2024 por 3 (três) autoridades locais e comprovantes de regularidade do mandato de sua diretoria.

§ 2º Os repasses de recursos serão efetivados através de convênios, contratos de gestão, termos de parceria, termo de colaboração, termo de fomento, acordo de cooperação ou instrumentos similares.

Art. 43. Para efeito desta Lei, entendem-se como:

I - Subvenções Sociais - as transferências correntes às quais não corresponda contraprestação direta em bens ou serviços, destinadas a cobrir as despesas de custeio de instituições privadas sem fins lucrativos que visem à prestação de serviços essenciais nas áreas educacional, cultural ou de assistência social e médica, de acordo com o disposto



PREFEITURA MUNICIPAL DE SANTALUZ

Av. Getúlio Vargas - Centro Administrativo Cep: 48.880-000 - Santaluz-BA.
Telefone: 75 3265-2843 www.santaluz.ba.gov.br



nos §§ 2º e 3º do artigo 12 da Lei Federal nº 4.320, de 17 de março de 1964, e exerçam suas atividades de forma continuada e gratuita;

II - Contribuições - as transferências correntes que atendem às mesmas exigências contidas no inciso I acima, porém destinadas a cobrir as despesas de custeio das demais instituições privadas sem fins lucrativos, não enquadrados nas áreas especificadas no inciso referido;

III - Auxílios - as transferências de capital que, independentemente de contraprestação direta em bens ou serviços, são destinadas a despesas de investimentos de instituições privadas sem fins lucrativos, conforme o disposto no § 6º artigo 12 da Lei Federal nº 4.320, de 17 de março de 1964, cujas atividades sejam exercidas de modo continuado e gratuito.

SEÇÃO IV

DA DESTINAÇÃO DE RECURSOS A PESSOAS FÍSICAS

Art. 44. A concessão de recursos para cobrir necessidades de pessoas físicas, conforme determina o art. 26 da Lei Complementar nº 101, de 4 de maio de 2000 - Lei de Responsabilidade Fiscal - LRF, deverá ser autorizada por lei específica, observadas as seguintes disposições:

I - ação governamental específica em que se insere o benefício esteja previsto na Lei Orçamentária de 2024;

II - reste demonstrada a necessidade do benefício como garantia de eficácia do programa governamental em que se insere;

III - haja normas a serem observadas na concessão do benefício que definam, entre outros aspectos, critérios objetivos de habilitação, classificação e seleção dos beneficiários.

CAPÍTULO IV

DAS DISPOSIÇÕES SOBRE DESPESAS COM PESSOAL

Art. 45. As despesas com pessoal e encargos sociais serão estimadas, para o exercício de 2024, com base nas despesas realizadas nos meses de janeiro a junho de 2023, considerando os eventuais acréscimos legais, alterações de planos de carreira e



PREFEITURA MUNICIPAL DE SANTALUZ

Av. Getúlio Vargas - Centro Administrativo Cep: 48.880-000 - Santaluz-BA.
Telefone: 75 3265-2843 www.santaluz.ba.gov.br



admissões para preenchimento de cargos, observados, além da legislação pertinente, os limites previstos nos artigos 18, 19 e 20 da Lei Complementar nº 101, de 4 de maio de 2000 – Lei de Responsabilidade Fiscal – LRF.

Parágrafo único. Na estimativa das despesas de que trata o caput deste artigo, serão considerados ainda os valores referentes ao 13º salário, férias, contribuições sociais, impactos do salário mínimo e outras variáveis que afetam as despesas de pessoal e encargos sociais.

Art. 46. As despesas decorrentes de contratos de terceirização de mão-de-obra, que se referem à substituição de servidores e empregados, de acordo com o § 1º, do art. 18, da Lei Complementar nº 101, de 4 de maio de 2000 - Lei de Responsabilidade Fiscal – LRF, e aquelas referentes a ressarcimento de despesa de pessoal requisitado, serão classificadas em dotação específica e computadas no cálculo do limite da despesa total com pessoal.

Parágrafo Único. Não se considera como substituição de servidores e empregados públicos, para efeito do caput deste artigo, os contratos de terceirização que tenham por objeto a execução indireta de atividades que, não representando relação direta de emprego, preencham simultaneamente as seguintes condições:

I - sejam acessórias, instrumentais ou complementares aos assuntos que constituem área de competência legal e regulamentar do órgão ou entidade, tais como:

a) conservação, limpeza, segurança, vigilância, transportes, informática – quando esta não for atividade-fim do órgão ou entidade – copeiragem, recepção, reprografia, telecomunicações e manutenção de prédios, equipamentos e instalações;

b) não caracterizem relação direta de emprego como, por exemplo, estagiários;

II - não sejam inerentes às categorias funcionais abrangidas por plano de cargos do quadro de pessoal do órgão ou entidade, salvo expressa disposição legal em contrário, ou quando se tratar de cargo ou categoria em extinção.

Art. 47. O Poder Executivo Municipal fica autorizado a conceder aumento real aos servidores públicos municipais consubstanciado num plano de recuperação salarial que respeite os limites de gastos com pessoal previstos em legislação complementar.



PREFEITURA MUNICIPAL DE SANTALUZ

Av. Getúlio Vargas - Centro Administrativo Cep: 48.880-000 - Santaluz-BA.
Telefone: 75 3265-2843 www.santaluz.ba.gov.br



Art. 48. Todo e qualquer ato que provoque aumento da despesa total com pessoal somente será editado e terá validade se:

I - houver prévia dotação orçamentária suficiente para atender às despesas com pessoal e aos acréscimos delas decorrentes, nos termos do art. 169, § 1º, inciso I, da Constituição Federal;

II - for comprovado o atendimento do limite de comprometimento da despesa com pessoal estabelecido na Lei Complementar 101, de 4 de maio de 2000 - Lei de Responsabilidade Fiscal - LRF; III - forem observadas as restrições e limitações contidas na Lei Complementar 101, de 4 de maio de 2000.

Parágrafo único. O disposto no caput compreende, entre outras:

I - a concessão de qualquer vantagem ou aumento de remuneração;

II - a criação de cargos, empregos e funções ou a alteração de estrutura de carreiras;

III - a admissão ou contratação de pessoal, a qualquer título.

CAPÍTULO V

DAS ALTERAÇÕES NA LEGISLAÇÃO TRIBUTÁRIA DO MUNICÍPIO

Art. 49. O Poder Executivo Municipal, autorizado em lei, poderá conceder ou ampliar benefício fiscal de natureza tributária com vistas a estimular o crescimento econômico, a geração de emprego e renda, ou beneficiar contribuintes integrantes de classes menos favorecidas.

§ 1º A concessão dos benefícios de que trata o caput deve ser considerada nos cálculos do orçamento da receita.

§ 2º A concessão desses benefícios deve ser precedida de estudo do seu impacto orçamentário e financeiro no exercício em que iniciar sua vigência e nos 2 (dois) subsequentes, nos termos do art. 14 da Lei Complementar nº 101, de 4 de maio de 2000, Lei de Responsabilidade Fiscal - LRF.

§ 3º Os tributos lançados e não arrecadados, inscritos em dívida ativa, cujos custos para cobrança sejam superiores ao crédito tributário, poderão ser cancelados, mediante



PREFEITURA MUNICIPAL DE SANTALUZ

Av. Getúlio Vargas - Centro Administrativo Cep: 48.880-000 - Santaluz-BA.
Telefone: 75 3265-2843 www.santaluz.ba.gov.br



autorização em lei, não se constituindo como renúncia de receita, conforme preceitua o § 3º do art. 14 da Lei Complementar nº 101, de 4 de maio de 2000, Lei de Responsabilidade Fiscal - LRF.

§ 4º O ato que conceder ou ampliar incentivo, isenção ou benefício de natureza tributária ou financeira constante do Orçamento da Receita, somente entrará em vigor após adoção de medidas de compensação, na forma do § 2º do art. 14 da Lei Complementar nº 101, de 4 de maio de 2000, Lei de Responsabilidade Fiscal - LRF.

CAPÍTULO VI

DAS DISPOSIÇÕES FINAIS

Art. 50. Os fundos especiais do Município, criados na forma do disposto no artigo 167, inciso IX, da Constituição Federal, e disposições contidas na Lei nº 4.320, de 17 de março de 1964, constituir-se-ão em Unidades Orçamentárias, vinculados a um órgão da Administração Municipal.

Art. 51. Caso o Projeto da Lei Orçamentária de 2024 não seja publicado até 31 de dezembro de 2023, a programação dele constante poderá ser executada até a edição da respectiva Lei Orçamentária, à proporção de 1/12 mensais, inclusive as prescrições que tratam de autorização para abertura de crédito suplementares e especiais, na forma originalmente encaminhada à Câmara Municipal Legislativa, excetuados os investimentos em novos projetos custeados exclusivamente com recursos ordinários do Tesouro Municipal.

Parágrafo único. As alterações dos saldos dos créditos orçamentários apurados em decorrência do disposto neste artigo serão ajustadas após a sanção da lei orçamentária anual, mediante a abertura de créditos adicionais suplementares, através de decreto executivo, usando como fontes de recursos o superávit financeiro do exercício anterior, o excesso ou provável excesso de arrecadação, a anulação parcial ou total de saldos de dotações não comprometidas e a reserva de contingência, sem comprometer, neste caso, os recursos para atender os riscos fiscais previstos e a meta de resultado primário.



PREFEITURA MUNICIPAL DE SANTALUZ

Av. Getúlio Vargas - Centro Administrativo Cep: 48.880-000 - Santaluz-BA.
Telefone: 75 3265-2843 www.santaluz.ba.gov.br



Art. 52. O Poder Executivo fica autorizado a firmar os convênios, contratos de repasses e outros instrumentos congêneres necessários ao cumprimento da Lei Orçamentária Anual, com órgãos e entidades da administração pública federal, estadual, de outros municípios e entidades privadas, nacionais e internacionais.

Art. 53. Para efeito do que dispõe o art. 16, § 3º da Lei Complementar nº 101, de 4 de maio de 2000, entende-se como despesa irrelevante aquela cujo valor não ultrapasse, para bens e serviços, respectivamente, os limites dos incisos I e II do art. 24 da Lei Federal nº 8.666, de 21 de junho de 1993, alterada pela Lei nº 9.648, de 27 de maio de 1998.

Art. 54. A elaboração, aprovação e execução da lei orçamentária anual deverão levar em conta a obtenção do resultado previsto no Anexo II desta Lei (Metas Fiscais).

Art. 55. Esta Lei entra em vigor na data de sua publicação.

Art. 56. Revogam-se as disposições em contrário.

REGISTRE-SE E PUBLIQUE-SE.

Gabinete do Prefeito Municipal de Santaluz, 14 de abril de 2023.

ARISMARIO BARBOSA
JUNIOR:01654966576

Assinado de forma digital por
ARISMARIO BARBOSA
JUNIOR:01654966576
Dados: 2023.04.14 11:11:45 -03'00'

Arismário Barbosa Júnior

Prefeito Municipal



PREFEITURA MUNICIPAL DE SANTALUZ

Av. Getúlio Vargas - Centro Administrativo Cep: 48.880-000 - Santaluz-BA.
Telefone: 75 3265-2843 www.santaluz.ba.gov.br



JUSTIFICATIVA

A **Lei de Diretrizes Orçamentárias** é o fruto do trabalho integrado dos diversos Órgãos da Prefeitura Municipal, no sentido de criar uma cultura voltada para o planejamento e controle qualitativo das ações governamentais. As metas físicas por ação programada do Poder Executivo foram quantificadas em bases realísticas, garantindo a responsável estimativa da receita e fixação da despesa para o exercício financeiro subsequente.

A proposição, em consonância com as disposições constitucionais e da Lei de Responsabilidade Fiscal (Lei Complementar nº 101/2000) que regem a matéria, além de corroborar com o aperfeiçoamento do planejamento e transparência na alocação e aplicação dos recursos públicos, estabelece as metas prioritárias da Administração Pública Municipal a serem contempladas na Lei Orçamentária Anual de 2024 e dispõe sobre orientações para a elaboração e a execução dos orçamentos fiscal, da seguridade social, para o referido exercício financeiro.

Também integram o Projeto de Lei, o Anexo de Metas Fiscais, que abrange receitas, despesas, resultados primário e nominal, e o Anexo de Riscos Fiscais, que conjuga informações sobre situações capazes de afetar as contas públicas do Município.

Em suma, o Projeto de Lei de Diretrizes Orçamentárias aqui proposto para o exercício financeiro de **2024**, confirma, mais uma vez, o propósito da Administração Municipal em avançar na consolidação dos processos e instrumentos de uma gestão pública responsável e comprometida com os princípios do planejamento, transparência e equilíbrio das contas públicas.

Atenciosamente,

Assinado de forma digital por
ARISMARIO BARBOSA JUNIOR:01654966576
Dados: 2023.04.14 11:10:38
-03'00"

Arismário Barbosa Júnior
Prefeito Municipal

RECEBIDO EM
14/04/2023



MUNICÍPIO DE SANTALUZ - BAHIA
LEI DE DIRETRIZES ORÇAMENTÁRIAS
ANEXO DE RISCOS FISCAIS
DEMONSTRATIVO DE RISCOS FISCAIS E PROVIDÊNCIAS
2024

LRF, art. 4º, § 3º

PASSIVOS CONTINGENTES		PROVIDÊNCIAS	
	Descrição		Descrição
	Demandas Judiciais		
	Dívidas em Processo de Reconhecimento		
	Avais e Garantias Concedidas		Abertura de créditos adicionais a partir da Reserva de Contingência
	Assunção de Passivos		
	Assistências Diversas		
	Outros Passivos Contingentes		
SUBTOTAL		SUBTOTAL	

DEMÁS RISCOS FISCAIS PASSIVOS		PROVIDÊNCIAS	
	Descrição		Descrição
	Frustração de Arrecadação		Limitação de empenho
	Restituição de Tributos a Maior		
	Discrepância de Projeções		Abertura de créditos adicionais a partir da redução de dotação de despesa discricionárias e da Reserva de Contingência
	Outros Riscos Fiscais		Limitação de empenho, abertura de créditos adicionais a partir da redução de dotação de despesa discricionárias e da Reserva de Contingência
SUBTOTAL		SUBTOTAL	
TOTAL			

FONTE: Avaliação comportamental do Município.

Arismário Barbosa Júnior
Prefeito Municipal



MUNICÍPIO DE SANTALUZ - BAHIA
LEI DE DIRETRIZES ORÇAMENTÁRIAS
ANEXO DE METAS FISCAIS
METAS ANUAIS
2024

AMF - Demonstrativo I (LRF, art. 4º, § 1º)

R\$ 1.000,00

ESPECIFICAÇÃO	2024				2025				2026			
	Valor Corrente	Valor Constante	% PIB (P/PIB) x 100	% RCL (R/RCL) x 100	Valor Corrente (b)	Valor Constante	% PIB (P/PIB) x 100	% RCL (R/RCL) x 100	Valor Corrente (c)	Valor Constante	% PIB (P/PIB) x 100	% RCL (R/RCL) x 100
	(a)											
Receita Total	188.401	181.504	0,04%	0,10%	191.774	184.771	4,33%	0,10%	195.226	188.097	4,40%	0,10%
Receitas Primárias (I)	184.394	177.643	4,39%	0,10%	187.695	180.841	4,34%	0,10%	191.073	184.096	4,30%	0,10%
Receitas Primárias Correntes	182.016	175.353	4,33%	0,10%	185.275	178.509	4,28%	0,10%	188.609	181.722	4,25%	0,10%
Impostos, Taxas e Contribuições de Melhoria	27.478	26.472	0,65%	0,01%	27.970	26.948	0,65%	0,01%	28.473	27.433	0,64%	0,01%
Contribuições	929	895	0,02%	0,00%	946	912	0,02%	0,00%	963	928	0,02%	0,00%
Transferências Correntes	152.051	146.484	3,62%	0,08%	154.773	149.121	3,58%	0,08%	157.559	151.805	3,55%	0,08%
Demais Receitas Primárias Correntes	1.558	1.501	0,04%	0,00%	1.586	1.528	0,04%	0,00%	1.615	1.556	0,04%	0,00%
Receitas Primárias de Capital	2.378	2.291	0,06%	0,00%	2.420	2.332	0,06%	0,00%	2.464	2.374	0,06%	0,00%
Despesa Total	188.401	181.504	4,49%	0,10%	191.774	184.771	4,43%	0,10%	195.226	188.097	4,40%	0,10%
Despesas Primárias (II)	185.844	179.041	4,42%	0,10%	189.171	182.263	4,37%	0,10%	192.576	185.544	4,34%	0,10%
Despesas Primárias Correntes	164.321	158.305	3,91%	0,09%	167.262	161.154	3,87%	0,09%	170.273	164.055	3,84%	0,09%
Pessoal e encargos Sociais	92.905	89.504	2,21%	0,05%	94.568	91.115	2,19%	0,05%	96.270	92.755	2,17%	0,05%
Outras Despesas Correntes	71.416	68.801	1,70%	0,04%	72.694	70.040	1,68%	0,04%	74.003	71.301	1,67%	0,04%
Despesas Primárias de Capital	21.524	20.736	0,51%	0,01%	21.909	21.109	0,51%	0,01%	22.303	21.489	0,50%	0,01%
Pagamento de Restos a Pagar de Despesas Primárias	-	-	0,00%	0,00%	-	-	0,00%	0,00%	-	-	0,00%	0,00%
Resultado Primário (III) = (I - II)	(1.451)	(1.397)	-0,03%	0,00%	(1.477)	(1.423)	-0,03%	0,00%	(1.503)	(1.448)	-0,03%	0,00%
Juros, Encargos e Variações Monetárias Ativos (IV)	3.223	3.105	0,08%	0,00%	3.281	3.161	0,08%	0,00%	3.281	3.161	0,07%	0,00%
Juros, Encargos e Variações Monetárias Passivos (V)	99	96	0,00%	0,00%	101	97	0,00%	0,00%	103	99	0,00%	0,00%
Resultado Nominal - (VI) = (III + (IV - V))	1.673	1.612	0,04%	0,00%	1.703	1.641	0,04%	0,00%	1.675	1.614	0,04%	0,00%
Dívida Pública Consolidada	34.117	32.868	0,81%	0,02%	34.728	33.460	0,80%	0,02%	35.353	34.062	0,80%	0,02%
Dívida Consolidada Líquida	32.465	31.276	0,77%	0,02%	33.046	31.839	0,76%	0,02%	33.641	32.412	0,76%	0,02%
Receitas Primárias adiantadas de PPP (VII)	-	-	0,00%	0,00%	-	-	0,00%	0,00%	-	-	0,00%	0,00%
Despesas Primárias geradas por PPP (VIII)	-	-	0,00%	0,00%	-	-	0,00%	0,00%	-	-	0,00%	0,00%
Impacto do saldo das PPPs (IX) = (VII - VIII)	-	-	0,00%	0,00%	-	-	0,00%	0,00%	-	-	0,00%	0,00%

PONTE Anexo II Receita - Restos a Pagar, Anexo II Natureza da Despesa - Consolidada, Anexo XIV Balanço Patrimonial, dos exercícios 2020 e 2021 LOA 2022 e PIB - Estado

ESPECIFICAÇÃO	2024	2025	2026
PIB - BRUTDA	430.039.480	472.640.041	463.689.322
RCL	18.205.498	18.521.011	19.194.442

Em escala de R\$ 1.000,00

Artemário Barbosa Junior
Prefeito Municipal



MUNICÍPIO DE SANTALUZ - BAHIA

LEI DE DIRETRIZES ORÇAMENTÁRIAS

ANEXO DE METAS FISCAIS

AVALIAÇÃO DO CUMPRIMENTO DAS METAS FISCAIS DO EXERCÍCIO ANTERIOR

2024

AMF - Demonstrativo II (LRF, art. 4º, §2º, Inciso I)

R\$ MIL

ESPECIFICAÇÃO	Metas		% PIB	% RCL	Metas		% PIB	% RCL	Variação	
	Previsões em				Realizadas				Valor	%
	(a)				(b)					
	2022	2023								
Receita Total	128.670,00	170.781	0,031%	74,152%	170.781	0,041%	98,421%	42.111	32,728%	
Receitas Não-Financeira (I)	99.836,00	154.879	0,024%	57,535%	154.879	0,037%	89,257%	55.043	55,134%	
Despesas Total	128.670,00	162.009	0,031%	74,152%	162.009	0,039%	93,365%	33.339	25,910%	
Despesas Não-Financeira (II)	127.512,00	159.772	0,030%	73,485%	159.772	0,038%	92,076%	32.260	25,299%	
Resultado Primário (III) = (I - II)	(29.670)	(4.922)	-0,007%	-15,950%	(4.922)	-0,001%	-2,19%	22.748	0,000%	
Resultado Nominal	-29.380,00	2.480	-0,007%	-16,932%	2.480	0,001%	1,429%	31.860	-108,442%	
Dívida Pública Consolidada	28.889,00	36.197	0,007%	16,649%	36.197	0,009%	20,860%	7.308	25,296%	
Dívida Consolidada Líquida	27.981,00	15.422	0,007%	16,125%	15.422	0,004%	8,888%	(12.559)	-44,884%	

FONTE: Anexo II Receita - Resumo Geral, Anexo II Natureza da Despesa - Consolidação, Anexo XIV Balanço Patrimonial, do exercício 2022 LDO 2022 e PIB - Estado

Arismário Barbosa Júnior
Prefeito Municipal



MUNICÍPIO DE SANTALUZ - BAHIA
LEI DE DIRETRIZES ORÇAMENTÁRIAS

ANEXO DE METAS FISCAIS
METAS FISCAIS ATUAIS COMPARADAS COM AS FIXADAS NOS TRÊS EXERCÍCIOS ANTERIORES
2024

AMF - Demonstrativo III (LRF, art. 4º, § 2º, inciso II)

R\$ MIL

ESPECIFICAÇÃO	VALORES A PREÇOS CORRENTES										
	2021	2022	%	2023	%	2024	%	2025	%	2026	%
Receita Total	125.126	188.234	33,527%	162.710	-15,687%	188.401	13,636%	191.774	1,759%	195.226	1,768%
Receitas Primárias (I)	124.679	170.707	26,963%	162.038	-5,350%	184.394	12,124%	187.695	1,759%	191.073	1,768%
Despesas Total	121.132	178.565	32,164%	162.710	-9,744%	188.401	13,636%	191.774	1,759%	195.226	1,768%
Despesas Primárias (II)	119.037	176.100	32,403%	160.844	-9,485%	185.844	13,452%	189.171	1,759%	192.576	1,768%
Resultado Primário (III) = (I - II)	5.089	(5.892)	%	(1.091)	%	(1.451)	%	(1.477)	%	(1.503)	%
Resultado Nominal	3.994	1.908	-109,328%	20.277	90,591%	1.673	-1111,756%	1.703	1,759%	1.675	-1,695%
Dívida Pública Consolidada	26.657	39.896	33,183%	40.505	1,505%	34.117	-18,723%	34.728	1,759%	35.353	1,768%
Dívida Consolidada Líquida	15.090	16.998	11,224%	37.275	54,399%	30.836	-20,882%	31.388	1,759%	31.953	1,768%

ESPECIFICAÇÃO	VALORES A PREÇOS CONSTANTE										
	2021	2022	%	2023	%	2024	%	2025	%	2026	%
Receita Total	107.311	170.781	37,165%	156.422	-9,180%	181.504	13,819%	184.771	1,768%	188.097	1,768%
Receitas Primárias (I)	106.928	154.879	30,960%	155.776	0,576%	177.643	12,310%	180.841	1,768%	184.096	1,768%
Despesas Total	103.885	162.009	35,877%	156.422	-3,572%	181.504	13,819%	184.771	1,768%	188.097	1,768%
Despesas Primárias (II)	102.089	159.772	36,103%	154.628	-3,326%	179.041	13,635%	182.263	1,768%	185.544	1,768%
Resultado Primário (III) = (I - II)	(4.859)	(1.892)	%	(1.148)	%	(1.997)	%	(1.459)	%	(1.418)	%
Resultado Nominal	3.425	2.480	-38,094%	15.724	84,226%	1.612	-875,401%	1.641	1,768%	1.614	-1,695%
Dívida Pública Consolidada	22.862	36.197	36,840%	34.252	-5,678%	32.868	-4,209%	33.460	1,768%	34.062	1,768%
Dívida Consolidada Líquida	12.942	15.422	16,083%	31.146	50,486%	29.707	-4,845%	30.242	1,768%	30.786	1,768%

FONTE: Anexo II Receita - Resumo Geral, Anexo II Natureza da Despesa - Consolidação, Anexo XIV Balanço Patrimonial, dos exercícios 2021 e 2022 - LOA 2023 e PIB - Estado

Arismário Barbosa Júnior
 Prefeito Municipal

Metodologia de Cálculo dos Valores Correntes

ÍNDICES DE INFLAÇÃO					
	2021	2022	2023	2024	2026
	5,96	4,02	3,79	3,8	3,79

*Histórico de Metas de Inflação (%anual) divulgado pelo Banco Central.



MUNICÍPIO DE SANTALUZ - BAHIA
LEI DE DIRETRIZES ORÇAMENTÁRIAS
ANEXO DE METAS FISCAIS
EVOLUÇÃO DO PATRIMÔNIO LÍQUIDO

2024

AMF - Demonstrativo IV (LRE, art. 4º, §2º, Inciso III)

	R\$ MIL					
	2022	%	2021	%	2020	%
PATRIMÔNIO LÍQUIDO						
Patrimônio/Capital						
Reservas						
Resultado Acumulado	76.770.934	18,643%	64.707.713	43,589%	45.064.684	#DIV/0!
TOTAL	76.770.934	18,643%	64.707.713	43,589%	45.064.684	#DIV/0!

REGIME PREVIDENCIÁRIO						
	2022		2021		2020	
		%		%		%
PATRIMÔNIO LÍQUIDO						
Patrimônio						
Reservas						
Lucros ou Prejuízos Acumulados						
TOTAL	-	0,000%	-	0,000%	-	0,000%

FONTE: Anexo XIV - Balanço Patrimonial 2020, 2021 e 2022

Arismário Barbosa Júnior
Prefeito Municipal



MUNICÍPIO DE SANTALUZ - BAHIA
LEI DE DIRETRIZES ORÇAMENTÁRIAS
ANEXO DE METAS FISCAIS
ORIGEM E APLICAÇÃO DOS RECURSOS OBTIDOS COM ALIENAÇÃO DE ATIVOS
2024

AMF - Demonstrativo V (LRF, art. 4º, § 2º, inciso III)

R\$ 1,00

RECEITAS REALIZADAS	2022 (a)	2021 (b)	2020 (c)
RECEITAS DE CAPITAL - ALIENAÇÃO DE ATIVOS (I)	-	-	-
Alienação de Bens Móveis	-	-	-
Alienação de Bens Imóveis	-	-	-
Alienação de Bens Intangíveis	-	-	-
Rendimentos de Aplicações Financeiras	-	-	-

DESPESAS EXECUTADAS	2022 (d)	2021 (e)	2020 (f)
APLICAÇÃO DOS RECURSOS DA ALIENAÇÃO DE ATIVOS (II)	-	-	-
DESPESAS DE CAPITAL	-	-	-
Investimentos	-	-	-
Inversões Financeiras	-	-	-
Amortização da Dívida	-	-	-
DESPESAS CORRENTES DOS REGIMES DE PREVIDENCIÁRIOS	-	-	-
Regime Geral de Previdência Social	-	-	-
Regime Próprio de Previdência dos Servidores	-	-	-

SALDO FINANCEIRO	2022 (g) = ((a - (d)) - (iih))	2021 (h) = ((b - (e)) - (iii))	2020 (i) = ((c - (f))
VALOR (III)	-	-	-

FONTE: Anexo II Receita - Resumo Geral, do balanço 2020, 2021 e 2022

Arismário Barbosa Júnior
Prefeito Municipal



MUNICÍPIO DE SANTALUZ - BAHIA
LEI DE DIRETRIZES ORÇAMENTÁRIAS
ANEXO DE METAS FISCAIS
AVALIAÇÃO DA SITUAÇÃO FINANCEIRA E ATUARIAL DO RPPS
2024

AMF - Demonstrativo 6 (LRF, art. 4º, § 2º, inciso IV, alínea "a")

R\$ 1,00

RECEITAS E DESPESAS PREVIDENCIÁRIAS DO REGIME PRÓPRIO DE PREVIDÊNCIA DOS SERVIDORES - RPPS			
FUNDO EM CAPITALIZAÇÃO (PLANO PREVIDENCIÁRIO)			
RECEITAS PREVIDENCIÁRIAS - RPPS (FUNDO EM CAPITALIZAÇÃO)	2020	2021	2022
RECEITAS CORRENTES (I)			
Receita de Contribuições dos Segurados			
Ativo			
Inativo			
Pensionista			
Receita de Contribuições Patronais			
Ativo			
Inativo			
Pensionista			
Receita Patrimonial			
Receitas Imobiliárias			
Receitas de Valores Mobiliários			
Outras Receitas Patrimoniais			
Receita de Serviços			
Outras Receitas Correntes			
Compensação Financeira entre os Regimes			
Aportes Periódicos para Amortização de Déficit Atuarial do RPPS (II) ¹			
Demais Receitas Correntes			
RECEITAS DE CAPITAL (III)			
Alienação de Bens, Direitos e Ativos			
Amortização de Empréstimos			
Outras Receitas de Capital			
TOTAL DAS RECEITAS DO FUNDO EM CAPITALIZAÇÃO - (IV) = (I + III - II)			
DESPESAS PREVIDENCIÁRIAS - RPPS (FUNDO EM CAPITALIZAÇÃO)	2020	2021	2022
Benefícios			
Aposentadorias			
Pensões por Morte			
Outras Despesas Previdenciárias			
Compensação Financeira entre os Regimes			
Demais Despesas Previdenciárias			
TOTAL DAS DESPESAS DO FUNDO EM CAPITALIZAÇÃO (V)			
RECURSOS RPPS ARRECADADOS EM EXERCÍCIOS ANTERIORES	2020	2021	2022
VALOR			
RESERVA ORÇAMENTÁRIA DO RPPS			2022
VALOR			
APORTES DE RECURSOS PARA O FUNDO EM CAPITALIZAÇÃO DO RPPS			2022
Plano de Amortização - Contribuição Patronal Suplementar			
Plano de Amortização - Aporte Periódico de Valores Predefinidos			
Outros Aportes para o RPPS			
Recursos para Cobertura de Déficit Financeiro			
BENS E DIREITOS DO RPPS (FUNDO EM CAPITALIZAÇÃO)			2022
Caixa e Equivalentes de Caixa			
Investimentos e Aplicações			
Outro Bens e Direitos			

FUNDO EM REPARTIÇÃO (PLANO FINANCEIRO)									
RECEITAS PREVIDENCIÁRIAS - RPPS (FUNDO EM REPARTIÇÃO)	2020	2021	2022						
RECEITAS CORRENTES (VII)	NADA A DECLARAR								
Receita de Contribuições dos Segurados									
Ativo									
Inativo									
Pensionista									
Receita de Contribuições Patronais									
Ativo									
Inativo									
Pensionista									
Receita Patrimonial									
Receitas Imobiliárias									
Receitas de Valores Mobiliários									
Outras Receitas Patrimoniais									
Receita de Serviços									
Outras Receitas Correntes									
Compensação Financeira entre os regimes									
Demais Receitas Correntes									
RECEITAS DE CAPITAL (VIII)	NADA A DECLARAR								
Alienação de Bens, Direitos e Ativos									
Amortização de Empréstimos									
Outras Receitas de Capital									
TOTAL DAS RECEITAS DO FUNDO EM REPARTIÇÃO (IX) = (VII + VIII)									
DESPESAS PREVIDENCIÁRIAS - RPPS (FUNDO EM REPARTIÇÃO)				2020	2021	2022			
Benefícios				NADA A DECLARAR					
Aposentadorias									
Pensões por Morte									
Outras Despesas Previdenciárias									
Compensação Financeira entre os Regimes									
Demais Despesas Previdenciárias									
TOTAL DAS DESPESAS DO FUNDO EM REPARTIÇÃO (X)									
RESULTADO PREVIDENCIÁRIO - FUNDO EM REPARTIÇÃO (XI) = (IX - X)									
APORTES DE RECURSOS PARA O FUNDO EM REPARTIÇÃO DO RPPS									2022
Recursos para Cobertura de Insuficiências Financeiras									
Recursos para Formação de Reserva									
BENS E DIREITOS DO RPPS (FUNDO EM REPARTIÇÃO)			2022						
Caixa e Equivalentes de Caixa									
Investimentos e Aplicações									
Outro Bens e Direitos									
ADMINISTRAÇÃO DO REGIME PRÓPRIO DE PREVIDÊNCIA									
RECEITAS DA ADMINISTRAÇÃO - RPPS			2022						
Receitas Correntes									
TOTAL DAS RECEITAS DA ADMINISTRAÇÃO RPPS - (XII)									
DESPESAS DA ADMINISTRAÇÃO - RPPS	2020	2021	2022						
Despesas Correntes (XIII)	NADA A DECLARAR								
Pessoal e Encargos Sociais									
Demais Despesas Correntes									
Despesas de Capital (XIV)									
TOTAL DAS DESPESAS DA ADMINISTRAÇÃO RPPS (XV) = (XIII + XIV)									
RESULTADO DA ADMINISTRAÇÃO RPPS (XVI) = (XII - XV)									
BENS E DIREITOS DO RPPS - ADMINISTRAÇÃO DO RPPS						2022			
Caixa e Equivalentes de Caixa									
Investimentos e Aplicações									
Outro Bens e Direitos									
BENEFÍCIOS PREVIDENCIÁRIOS MANTIDOS PELO TESOUREIRO									
RECEITAS PREVIDENCIÁRIAS (BENEFÍCIOS MANTIDOS PELO TESOUREIRO)				2020	2021	2022			

Contribuições dos Servidores
Demais Receitas Previdenciárias

TOTAL DAS RECEITAS (BENEFÍCIOS MANTIDOS PELO TESOUREO) (XVII)

DESPESAS PREVIDENCIÁRIAS (BENEFÍCIOS MANTIDOS PELO TESOUREO)

Aposentadorias

Pensões

Outras Despesas Previdenciárias

TOTAL DAS DESPESAS (BENEFÍCIOS MANTIDOS PELO TESOUREO) (XVIII)

RESULTADO DOS BENEFÍCIOS MANTIDOS PELO TESOUREO (XIX) = (XVII) -

NADA A DECLARAR

2022

PROJEÇÃO ATUARIAL DO REGIME PRÓPRIO DE PREVIDÊNCIA DOS SERVIDORES

FUNDO EM CAPITALIZAÇÃO (PLANO PREVIDENCIÁRIO)

EXERCÍCIO	Receitas Previdenciárias	Resultado Previdenciário	Saldo Financeiro
	(a)	(c) = (a-b)	(d) = (d)
NADA A DECLARAR			

FUNDO EM REPARTIÇÃO (PLANO FINANCEIRO)

EXERCÍCIO	Receitas Previdenciárias	Resultado Previdenciário	Saldo Financeiro
	(a)	(c) = (a-b)	(d) = (d)
NADA A DECLARAR			

FONTE: Sistema <sistema>, Unidade Responsável: <Unidade Responsável>. Emissão: <dd/mm/aaaa>, às <hh:mm:ss>. Assinado Digitalmente no dia <dd/mm/aaaa>, às <hh:mm:ss>.

NOTA:

1 Como a Portaria MPS 746/2011 determina que os recursos provenientes desses aportes devem permanecer aplicados, no mínimo, por 5 (cinco) anos, essa receita não deverá compor o total das receitas previdenciárias do período de apuração.

2 O resultado previdenciário poderá ser apresentada por meio da diferença entre previsão da receita e a dotação da despesa e entre a receita realizada e a despesa liquidada (do 1º ao 5º bimestre) e a despesa empenhada (no 6º bimestre).

OBS: O município não possui Regime Próprio de Previdência Social

Arismário Barbosa Júnior
Prefeito Municipal



MUNICÍPIO DE SANTALUZ - BAHIA
LEI DE DIRETRIZES ORÇAMENTÁRIAS ANEXO DE METAS FISCAIS ESTIMATIVA E COMPENSAÇÃO DA RENÚNCIA DE
RECEITA 2024

AMF - Demonstrativo VII (LRF, art. 4º, § 2º, inciso V)

R\$ MIL

TRIBUTOS	MODALIDADE	SETORES/PROGRAMAS/ BENEFICIÁRIO	RENÚNCIA DE RECEITA PREVISTA			COMPENSAÇÃO
			2024	2025	2026	
NADA A DECLARAR						
TOTAL						

FONTE: Consultoria Tributária

Nota Explicativa:

Arismário Barbosa Júnior
Prefeito Municipal



MUNICÍPIO DE SANTALUZ - BAHIA
LEI DE DIRETRIZES ORÇAMENTÁRIAS - 2024
METODOLOGIA E MEMÓRIA DE CÁLCULO

MEMÓRIA E METODOLOGIA DE CÁLCULO DAS METAS ANUAIS DE RECEITA, DESPESAS, RESULTADO PRIMÁRIO, RESULTADO NOMINAL DE MONTANTE DA DÍVIDA PÚBLICA

Memória e Metodologia de Cálculo das Metas Anuais de Receita, Despesas, Resultado Primário, Resultado Nominal de Montante da Dívida Pública

O art. 4º, § 2º, inciso II, da Lei de Responsabilidade Fiscal - LRF, estabelece que o demonstrativo de metas anuais deverá ser instruído com a memória e metodologia de cálculo, visando esclarecer a forma de obtenção dos valores.

A partir desta determinação da lei, foram elaborados modelos de demonstrativos com a memória de cálculo e a metodologia utilizada para a obtenção dos valores relativos, a receitas, despesas, Resultado Primário, Resultado Nominal e montante da Dívida Pública.

Os modelos desenvolvidos incluem um exemplo prático da forma de elaboração e preenchimento dos valores encontrados.

MEMÓRIA E METODOLOGIA DE CÁLCULO DAS METAS ANUAIS DE RECEITA, DESPESAS, RESULTADO PRIMÁRIO, RESULTADO NOMINAL DE MONTANTE DA DÍVIDA PÚBLICA

TOTAL DAS RECEITAS

ESPECIFICAÇÃO	RECEITAS - R\$ milhões		
	2024	2025	2026
RECEITAS CORRENTES	195.981.059	199.499.114	203.084.211
IMPOSTOS	27.477.664	27.969.568	28.473.020
Impostos	25.925.065	26.389.173	26.864.178
Taxas	1.552.600	1.580.394	1.608.841
Receita de Contribuições	929.468	946.107	963.137
Receita Patrimonial	3.189.427	3.246.524	3.304.961
Transferências Correntes	164.238.878	167.179.070	170.188.293
Transferências Intergovernamentais	164.238.878	167.179.070	170.188.293
Transferência da União	164.238.878	167.179.070	170.188.293
Cota - Parte do FPM	53.399.526	54.355.480	55.333.879
Transferências de Recursos do SUS - FMS	19.258.202	19.602.961	19.955.814
Outras Receitas Correntes	135.955	138.389	140.880
Multas e Juros de Mora	83.478	84.972	86.502
Receita da Dívida Ativa Tributária	-	-	-
RECEITA DE CAPITAL	3.195.901	3.253.114	3.311.670
Operação de crédito	795.115	809.349	823.917
Amortizações de Empréstimos	-	-	-
Alienações de Bens	23.247	23.663	24.089
Convênios	2.377.539	2.420.102	2.463.663
(-) DEDUÇÃO DA RECEITA	(10.775.461)	(10.969.380)	(11.166.829)
TOTAL	185.205.598	188.529.734	191.917.382

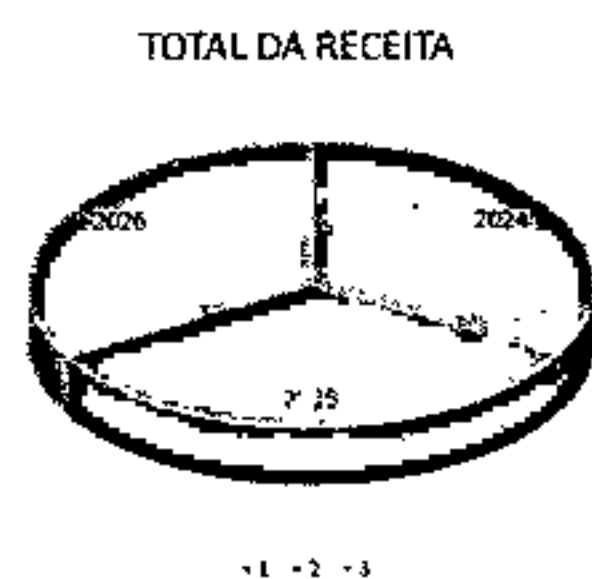

MEMÓRIA E METODOLOGIA DE CÁLCULO DAS PRINCIPAIS FONTES DIRETIVAS

Receita Tributária	
Metas Anuais	Valor Nominal
2021	13.557.469
2022	26.228.872
2023	15.692.457
2024	27.477.664
2025	27.969.568
2026	28.473.020

Cota - Parte do Fundo de Participação dos Municípios	
Metas Anuais	Valor Nominal
2021	44.665.330
2022	53.138.604
2023	52.566.587
2024	53.399.526
2025	54.355.480
2026	55.333.879

Transferências de Recursos do Sus	
Metas Anuais	Valor Nominal
2021	19.280.364
2022	15.753.692
2023	17.951.772
2024	19.258.202
2025	19.602.961
2026	19.955.814

Outras Receitas Correntes	
Metas Anuais	Valor Nominal
2021	2.271
2022	43.214
2023	82.176
2024	83.478
2025	84.972
2026	86.502

Receitas de Capital	
Metas Anuais	Valor Nominal
2021	259.410
2022	14.712.718
2023	2.384.138
2024	3.195.901
2025	3.253.114
2026	3.311.670



MUNICÍPIO DE SANTALUZ - BAHIA

Descrição	2021	2022	2023
Pessoal e Encargos Sociais	92.904.722	94.567.895	96.270.117
Juros e Encargos da Dívida	99.328	101.106	102.926
Outras Despesas Correntes	71.415.840	72.694.321	74.002.819
Investimentos	19.994.575	20.352.516	20.718.861
Inversões Financeiras	-	-	-
Amortização Financeira	2.457.913	2.501.914	2.546.949
Total (IV - (III + V))	193.875.378	198.524.750	205.570.672

Resumo das Metas Anuais e Valor Nominal

Metas Anuais	Valor Nominal
2021	72.473.683
2022	93.161.099
2023	85.358.812
2024	92.904.722
2025	94.567.895
2026	96.270.117

Metas Anuais	Valor Nominal
2021	-
2022	992
2023	97.779
2024	99.328
2025	101.106
2026	102.926

Metas Anuais	Valor Nominal
2021	-
2022	-
2023	1.505.169
2024	1.529.022
2025	1.556.394
2026	1.584.409

Resumo das Metas Anuais e Valor Nominal

Em atendimento ao artigo 4º, § 2º, inciso II da Lei de Responsabilidade Fiscal - LRF, fazemos, a seguir, uma explanação a respeito da memória de cálculo das metas de resultado primário, para o exercício financeiro a que se refere a LDO e para os dois exercícios subsequentes.

Descrição	2021	2022	2023	2024	2025	2026
RECEITAS CORRENTES (I)	13.557.469	26.228.872	15.692.457	27.477.664	27.969.568	28.473.020
Receita Tributária	13.557.469	26.228.872	15.692.457	27.477.664	27.969.568	28.473.020
Receita de Contribuição	884.695	932.033	-	929.468	946.107	963.137
Receita Patrimonial	446.161	3.198.229	628.281	3.189.427	3.246.524	3.304.961
Aplicações Financeiras (II)	446.161	3.198.229	628.281	3.189.427	3.246.524	3.304.961
Outras Receitas Patrimoniais	-	-	-	-	-	-
Transferências Correntes	109.922.966	143.114.495	143.906.469	153.472.984	156.220.446	159.032.414
Demais Receitas Correntes	54.809	47.619	98.819	135.955	138.389	140.880
RECEITAS DE CAPITAL (III)	259.410	384.171	2.340.450	2.377.539	2.420.102	2.463.663
Operações de Crédito (V)	-	14.328.547	20.804	795.115	809.349	823.917
Amortização de Empréstimos (VI)	-	-	-	-	-	-
Alienação de Ativos (VII)	-	-	22.884	23.247	23.663	24.089
Transferência de Capital	259.410	384.171	2.340.450	2.377.539	2.420.102	2.463.663
Outras Receitas de Capital	-	-	-	-	-	-
RECEITAS DE EXERCÍCIO (IV)	13.816.879	26.613.043	18.032.907	30.080.207	30.399.670	30.936.683
DESPESAS CORRENTES (VIII)	72.473.683	93.161.099	85.358.812	92.904.722	94.567.895	96.270.117
Pessoal e Encargos Sociais	72.473.683	93.161.099	85.358.812	92.904.722	94.567.895	96.270.117
Juros e Encargos da Dívida (XI)	-	992	97.779	99.328	101.106	102.926
Outras Despesas Correntes	39.758.786	71.581.500	54.297.400	71.415.840	72.694.321	74.002.819
DESPESAS DE CAPITAL (XII)	6.805.006	11.356.949	19.682.664	19.994.575	20.352.516	20.718.861
Investimentos	6.805.006	11.356.949	19.682.664	19.994.575	20.352.516	20.718.861
Inversões Financeiras	-	-	-	-	-	-
Amortização da Dívida (XIV)	2.094.197	2.464.696	1.768.340	2.457.913	2.501.914	2.546.949
DESPESAS FISCAIS DE CAPITAL (XV) - (XIII - XIV)	6.805.006	11.356.949	19.682.664	19.994.575	20.352.516	20.718.861
RESERVA DE CONTINGÊNCIA (XVI)	-	-	1.505.169	1.529.022	1,556.394	1.584.409
DESPESAS PRIMÁRIAS (XVII) = (XII + XVI)	6.805.006	11.356.949	19.682.664	19.994.575	20.352.516	20.718.861



MUNICÍPIO DE SANTALUZ - BAHIA

MEMÓRIA DE CÁLCULO DAS METAS ANUAIS RELATIVAS AO RESULTADO NOMINAL PARA O EXERCÍCIO FINANCEIRO 2022

Em atendimento ao artigo 4º, § 2º, inciso B da Lei de Responsabilidade Fiscal - LRF, fazemos, a seguir, uma explanação a respeito da memória de cálculo das metas de resultado nominal, para o exercício financeiro a que se refere a LDO e para os dois exercícios subsequentes.

META FISCAL - RESULTADO NOMINAL

ESPECIFICAÇÃO	2021 (R\$)	2022 (R\$)	2023 (R\$)	2024 (R\$)	2025 (R\$)	2026 (R\$)
DÍVIDA CONSOLIDADA (I)	26.657.163	39.895.993	40.505.454	34.117.474	34.728.243	35.353.351
DEDUÇÕES (II)	11.567.098	22.897.994	3.230.362	3.281.553	3.340.299	3.400.425
Ativo Disponível	18.266.731	27.513.204	1.627.102	1.652.886	1.682.476	1.712.761
Haveres Financeiros	-	-	1.603.260	1.628.667	1.657.823	1.687.664
(-) Restos a Pagar Processados	6.699.633	4.615.210	-	-	-	-
DÍVIDA CONSOLIDADA LÍQUIDA (III) = (I) - (II)	15.090.065	16.997.999	37.275.092	30.835.921	31.387.943	31.952.926
DEBITO FISCAL LÍQUIDO (III) - (IV)	-	-	-	-	-	-
RESULTADO NOMINAL	(R\$) -	(R\$) -	(R\$) -	(R\$) -	(R\$) -	(R\$) -
VALOR	1.607.238.923	2.027.046.210	1.678.344.76	1.603.321.683	1.671.929.22	

* Refere-se ao valor previsto da Dívida Consolidada Líquida do exercício financeiro anterior ao exercício de 2022.

Nota: A partir da elaboração da LDO do exercício de 2022, a metodologia aplicada para cálculo das Metas Anuais relativas ao Resultado Nominal será apenas a metodologia acima da linha, conforme Portaria STN nº 709, de 25 de fevereiro de 2021.

MEMÓRIA DE CÁLCULO DAS METAS ANUAIS RELATIVAS AO MONTANTE DA DÍVIDA PÚBLICA PARA O EXERCÍCIO FINANCEIRO 2022

Em atendimento ao artigo 4º, § 2º, inciso II da Lei de Responsabilidade Fiscal - LRF, fazemos, a seguir, uma explanação a respeito da memória de cálculo das metas anuais para o Montante da Dívida Pública, para o exercício financeiro a que se refere a LDO e para os dois exercícios subsequentes.

META FISCAL - MONTANTE DA DÍVIDA

ESPECIFICAÇÃO	2021	2022	2023	2024	2025	2026
DÍVIDA CONSOLIDADA (I)	26.657.163	39.895.993	40.505.454	34.117.474	34.728.243	35.353.351
Dívida Mobiliária	-	-	-	-	-	-
Outras Dívidas	26.657.163	39.895.993	40.505.454	34.117.474	34.728.243	35.353.351
DEDUÇÕES (II)	11.567.098	22.897.994	3.230.362	3.281.553	3.340.299	3.400.425
Ativo Disponível	18.266.731	27.513.204	1.627.102	1.652.886	1.682.476	1.712.761
Haveres Financeiros	-	-	1.603.260	1.628.667	1.657.823	1.687.664
(-) Restos a Pagar Processados	6.699.633	4.615.210	-	-	-	-
DÍVIDA CONSOLIDADA LÍQUIDA (III) = (I) - (II)	15.090.065	16.997.999	37.275.092	30.835.921	31.387.943	31.952.926

Arismário Barbosa Júnior
Prefeito Municipal

PREFEITURA MUNICIPAL DE SANTALUZ

PLANO PLURIANUAL 2022-2025 / LDO 2024

ANEXO DE METAS E PRIORIDADES

Área	CÂMARA MUNICIPAL
Código	Programa
001	LEGISLA SANTALUZ
Iniciativas	
Reforma do Prédio da Câmara;	
Manutenção das Atividades do Legislativo;	
Promover a Justiça social e igualdade dos direitos;	
Área	ADMINISTRAÇÃO
Código	Programa
002	SANTALUZ GERIDA COM O POVO
Iniciativas	
Implantar um programa de renovação e modernização da frota municipal e dos equipamentos;	
Fortalecer o sistema de Gerenciamento Eletrônico e Documentos;	
Fazer o levantamento patrimonial (quantificando e qualificando).	
Área	FINANÇAS
Código	Programa
003	FINANÇAS EFICIENTE
Iniciativas	
Promover auditorias fiscais tendo vista a arrecadação municipal;	
Modernização da administração com programas de controle financeiro, arrecadação municipal, registro contábil;	
Fomentar a Transparência dos gastos públicos.	
Área	EDUCAÇÃO
Código	Programa
004	EDUCALUZ
Iniciativas	
Construção de escolas (modelo) em tempo integral;	
Criação e ampliação de salas de atendimento psicopedagógico e sua manutenção técnica e de materiais psicopedagógicos nas escolas maiores e de núcleos, com garantia dos profissionais da rede;	
Utilizar as ferramentas tecnológicas necessárias para integrar as diversas unidades escolares e tornar os serviços educacionais informatizados e mais presentes na vida dos alunos e dos professores.	
Área	CULTURA
Código	Programa
005	CULTURA E ESPORTE DE MÃOS DADAS
Iniciativas	
Revitalização da concha acústica para apresentações de espetáculos teatrais, festivais de música e mostra de cinema;	
Construir o nosso Centro Integrado Educacional e Cultural Luzense, será um complexo com um anfiteatro, espaço para a pesquisa e estudos, biblioteca, laboratório de informática e ateliê das Artes, onde serão desenvolvidas oficinas de artes plásticas, literárias, musicais, artesanais, etc.;	
Construção de ciclovias na sede e na zona rural;	

Área		ASSISTÊNCIA SOCIAL
Código	Programa	
006	PROTEÇÃO E PROMOÇÃO SOCIAL	
Iniciativas		
Criar o programa habitacional "Lar Luzense", estabelecendo convênio com os Governo Federal, estadual em parceria Consisa, viabilizando a construção e reformas de casas para famílias de baixa renda, proporcionando condições dignas de moradia;		
Construção de 01 Unidade de CREAS;		
A criação de um Centro de Referência para Pessoas com Deficiências e Transtornos diversos, com uma equipe capacitada e especializada para prestar o atendimento multiprofissional necessário, assegurando um tratamento regular e digno.		
Aumentar o número de atendimentos a crianças com até 6 anos de idade em programa de primeira infância no SUAS		
Promover projetos sociais para crianças e adolescentes vítimas do trabalho ilegal.		
Área		SAÚDE
Código	Programa	
007	SAÚDE PARA TODOS	
Iniciativas		
Ampliar as Redes de Assistência à Saúde (saúde mental, psicossocial, do idoso, urgência/emergência e pacientes portadores de necessidades especiais) com adoção de linhas de cuidado e protocolos de atendimento;		
Construir novas USF (Unidades de Saúde da Família);		
Construção de laboratório para Exames.		
Área		INFRAESTRUTURA
Código	Programa	
008	PLANO DE DESENVOLVIMENTO RURAL SUSTENTÁVEL	
Iniciativas		
Melhorar as estradas com encascalhamento, garantindo segurança, facilidade e agilidade no esgotamento da produção rural para melhor atendimento das comunidade do interior;		
Adquirir equipamentos p/melhorias e conservação das estradas;		
Buscar parcerias para efetivação da ligação asfáltica, interligando Araci ao Distrito do Pereira.		
Área		AGRICULTURA
Código	Programa	
009	SECRETARIA DE AGRICULTURA E MEIO AMBIENTE	
Iniciativas		
Criação de patrulha mecanizada, com aragem de terras para os Agricultores familiares, e colheitas mecanizadas;		
Construção de quintais produtivos com aviário, cisterna de produção e barreiros;		
Garantir a consolidação do Projeto Araci/Norte, fazendo com que chegue água potável na casa de toda a população luzense.		
Área		MINERAÇÃO
Código	Programa	
010	SANTALUZ FORTE, INDÚSTRIA, COMÉRCIO E SERVIÇO	
Iniciativas		
Construção do Centro de Referência Central;		
Programa de Financiamento aos Empreendedores Luzenses, para apoiar empreendedores que precisem de investimentos para implantação, ampliação, infraestrutura e capital de giro, visando a geração de Trabalho e Renda, viabilizando através de parceria com: Credibahia, Desenhahia, Banco do Nordeste, Cooperativa de Credito, Caixa Econômica, e o Fundo de Apoio Ao Desenvolvimento Municipal;		
Garantia de uma Retro Escavadeira para limpeza das bocas de pedreiras de forma permanente e ampliando assim, a capacidade produtiva dos trabalhadores. Não será permitida a discriminação de raça, credo religioso ou posição ideológica partidária.		

Área	SERVIÇOS PÚBLICOS
Código	Programa
011	SERVIÇOS PÚBLICOS COM DESENVOLVIMENTO SUSTENTÁVEL
	Iniciativas
	Implantação do Programa de coleta seletiva e Reciclagem em parceria com cooperativas e associações;
	Desenvolver ações para acabar com os descartes de resíduos sólidos em locais inadequados, provocando a poluição do solo, das águas superficiais e subterrâneas e transtornos ao trânsito e ao tráfego;
	Revitalização do Centro de Abastecimento;
Área	SUPERINTENDÊNCIA MUNICIPAL DE TRÂNSITO E TRANSPORTE
Código	Programa
012	SANTALUZ AGINDO NO TRÂNSITO, TRANSPORTE E MOBILIDADE URBANA
	Iniciativas
	Aquisição de móveis e materiais permanentes para os órgãos de trânsito e transporte;
	Aquisição de veículos para melhorias no serviço de trânsito e transporte;
	Adquirir equipamentos de áudio e vídeos destinado a educação no trânsito.